京城日報
（朝夕刊合せて十頁）
發行兼編輯人 宮部敬治　印刷人 卜川三之介
京城太平通一丁目 發行所 合資會社 京城日報社

商況

釜山 一番二番三番川柒不申 ▲四番五月中三圓九五 ▲五番不

大邱 帶上下末四圓一〇五月中四圓二三 一番五月中三圓〇三 ▲二番五月中二圓九八より九四 ▲三番五月末三圓 ▲四番五月中二圓

後場引前の京取市況は大阪大新百圓九十錢鈔新四圓十錢の安値引を入れたが目先底入と見る惡目買に ……は三圓十…大新一圓丁度と下

▲京取（後場寄口）大秋、白井、洪杜、金融、新田、南、金秀ヶり、田中、田道ヵイ千四百二十枚 ▲大新（後場寄口）白井、新田

後場の京取三圓…大新三圓高値…れも田中道猛烈に買進み大阪の安値引にも拘らず京取は三圓十錢大新は一圓丁度とかつちりに止めた而して田中道の買物は大新の百一

▲京取（前場）三三八〇五〇 五〇 三〇 二九〇 二一〇 三〇〇 二九〇 二九〇 三〇〇 三〇〇（大引）▲鮮新 三〇〇 三〇〇 五〇 二〇 二〇〇 一〇 二〇 …

▲京取（後場歩み）六〇 一〇 二〇〇 一八〇 七〇 九〇 一〇 一〇〇 一〇〇 五〇 六〇 六〇（大引）三三八〇（寄 〇（大引）…

（大引）▲久原七二五〇（寄）五〇 六〇 四〇 ▲東新一四九〇（寄）七〇 七〇 六〇 七〇 七〇 六〇〇（大引）▲東新一四六〇〇（寄）六〇〇（大引）

公民讀本

子爵 後藤新平著（全三冊）

時代に目醒めたる眞の日本國民は讀め！
著者が一生に於ける時代國民への贈物！

定價 少年の卷 金…錢 青年の卷 金…錢 成人の卷 金…錢 送料各 金八錢

何故に本書が他の類書に比して評判がよいのか？其れは著者後藤子が、汎る民衆の、今、要望しつゝある修養事項を、學力の程度に依つて三別し完成された近來の福音書であるからである。本書の出現は、惡化しつゝある現代の暗闘の眞ツたゞなかに、燦然たる劍を投下して、惡魔といふ惡魔を薙倒してゐるものとも云はれよう。宜なる哉、本書完成に關して著者は、一世の事業として、次代國民への贈物と爲すべく、再議訂正の上公刊された世界的寶典なのである。本書を一度讀了された諸士が、必ず「これこそ我等の聖典である」と嘆賞しつゝあるに見ても、如何に本書が近來の眞價ある好著であるかを窺知することが出來よう。速かに諸士の掌中に此寶典を備へ給へ！

故板垣伯嫡孫 板垣守正著

戯曲集 自由黨異變

▼四六版 ▼定價 金一圓八十錢 ▼送料 金十二錢 英裝

▼紛擾の犠牲となれる名作集出づ▲

自由の家に生れ自由を索ねて獲ず、敢然として、創造と飛躍を阻む環境を突破して、若き劇作家として新生の行路に上れる著者が、處女戯曲集成る。收むる所、海港の男女が原始的な愛慾の悩みを描ける「海暗し」、滅びゆく階級の叛相を語る「宿場の嘆き」、現代の吏員生活の皮肉なる一觀面を示せる「夜の小驛」、社會主義時代を前にせる個性相剋を描く「生者と死者」、ブルジョア民衆化の暴害を痛烈に諷刺せる喜劇「細民調査」、而して著者が政治と訣別せる心境の一斷面を語れる「同境にて」の六編に「自由黨異變」の大作を併せて居るのである。雄渾多彩な新人の作風、看よ、新興劇界の一異彩、昨秋紛擾の犠牲となれる「自由黨異變」、再び舞台協會に依り近く東都劇壇に上演せらるゝに際し、此の名作集は出づ。諸士よ、處女戯曲にして而かも世の問題となれる本書を机上に備へられよ！

第七高等學校教授 鹿兒島第二高女講師 法學士 大久保靜平著

婦人の法律と經濟

▼布裝 ▼定價 金二圓八十錢 ▼送料 金十二錢 全一冊

好評如湧　日本の婦人は歐米の婦人に比べて、法律や經濟方面には頗る暗いのは事實である。今日では此方面の研究者も多くなつたが、まだ〳〵研究を要する事である。然し今日迄、婦人としての法律、婦人としての經濟書が皆無だつたので、著者は此缺陷を補ふ爲に著述されたのが本書であるから、婦人も時勢に遅れまいとする婦人であれば、速かに此の良書を手にせねばならぬ。

東京女子高師附屬小學主事 北原俊子著

天覧台觀 子供の見た歐羅巴

定價 金一圓八十錢 送料 金十二錢

愛兒のために 歐米を訪ねて

田子一民氏夫人 田子靜江著

定價 金一圓五十錢 送料 金十二錢

さゝやき

清水澄子遺作集

定價 金一圓二十錢 送料 金六錢

世界童話集（全三冊）

畑耕一著

定價各 金八十錢 送料各 金六錢

内外 教育童話（全三冊）

馬淵冷佑著

定價各 金二圓八十錢 送料各 金十二錢

西歐名作物語

水田明著

定價 金一圓 送料 金六錢

圖書目錄 申込次第進呈

東京日本橋本銀町（振替東京二八〇） 大阪市西區阿波座（振替大阪四三）

寶文館

◆日本文獻の最も完全なる寶庫◆

文學博士 上田萬年先生　文學博士 關根正直先生　文學博士 藤井乙男先生 監修

有朋堂文庫

奉仕的 大提供

本文庫の破天荒提供一たび發表さるゝや、天下の耳目は一齊に本文庫の上に集まり、申込殺到又殺到これまで非常な會員數を得た本文庫の歴史上に、更に驚くべき一記録を作るに至つたことは、只々感激の外ありません。御申込の各位は、實に各階級各方面を網羅してその一斑を錄するだに容易ならぬ實況であります。今や古典愛誦の機運が勃興して、日本獨自の眞文藝を翫味考究しやうとする今日、本文庫は、その内容に於てその形體に於て、正に讀書子の要求を充し得て十分な結果であらうと信じます。發表當初から標榜した通り今次の破天荒提供は、實に本文庫最終の社會奉仕でありまして、この美本を御取揃へになるべき機會は、今後絶對に再來いたしません。その最終の最終はいよいよ本日となりました。一刻の御躊躇は悔を永遠に貽す所以であります。何卒只今即刻左記の申込紙によつて御申込の手續を御了し下さいませ。

略規

一、月賦拂に於ける本文庫一冊當の會費は平均金二圓
一、一時拂は總額書架共金二百十圓也
一、三十冊以上幾冊でもどの本でも選擇御自由
一、申込金は全部購讀の方は金十二圓、選擇購讀の方は金二圓、何れも最終會費に充當
一、申込期限三月二十日限

いよいよ本日メ切

▽絶對に再來せざる最後の機會は去る

＝申込金御送附は振替にて可 先づ此用紙を切取り只今御剳御送り下さい＝

申込書

御住所

御姓名

（申込金額を記入せられたし）

十月	九月	八月	七月	六月	五月	大正十五年 四月
[illegible]	[illegible]	[illegible]	[illegible]	[illegible]	[illegible]	[illegible]
五月	四月	三月	二月	大正十六年 一月	十二月	十一月
[illegible]	[illegible]	[illegible]	[illegible]	[illegible]	[illegible]	[illegible]
新聞名御記入ありたし	十二月	十一月	九月	八月	七月	六月
	[illegible]	[illegible]	[illegible]	[illegible]	[illegible]	[illegible]

▽全部御購讀の方は上欄に在二十冊と御記入下さい。
▽選擇御購讀の方は御不用書名を御抹消の上上欄に何冊と御記入下さい。
▽内地外は本月末日迄の消印に依る御申込を有效と致します。

東京市神田區錦町一丁目 振替東京七一四八番

有朋堂書店

新學年開始

▼自宅で中學全科が卒業出來る獨學書▲

立派な先生が責任を以て深切にやさしく中學校で敎へる全科目を說いてあります。小學校卒業の力があればダレにもよくわかります。

—（見本送呈）—

小學卒業の少年諸君！ 偉人は逆境に發奮して將來をつくります。早稻田大學の中學講義は中學校へ行けない人の爲に中學入校同樣の實力を授けて立身成功の指導となります。諸君は今や偉人と凡人との岐路に立つてゐます、偉人たるか、凡人たるか、一生の計をなすべき時機に際して、特に本講義を諸君におすゝめします。

早稻田大學 中學講義

修了年限二ケ年 毎月二冊發行 學費一ケ月壹圓十錢 一冊百八十頁內外

東京牛込 發行所 早稻田大學出版部 電話牛込三四五・三四六

政治經濟講義・法律講義・文學講義・商業講義・女學講義 以上五科講義錄見本進呈

▲李王職御用 ▲總督府御用病院 模範 全乳

太正宮家御用 肥牛研究所 主理 東亞牧場（電話五二番）

▲產婆生徒募集 規則書 要郵券 福岡市外水茶屋町 縣立醫院內 福岡產婆學校

土木建築 洋鐵鋼鐵道船舶材料其他工業諸器械附屬品商 角野商店 釜山（電話三三番）京城（振替京城九一番）

各種精米機附屬品製造 精米機附屬品分解圖

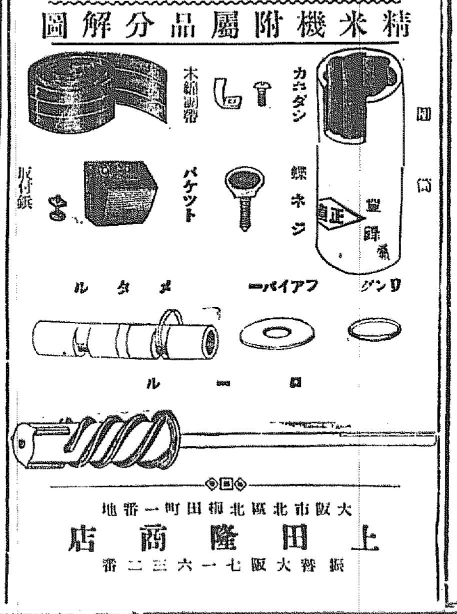

大阪市北區北梅田町一番地 上田隆商店 振替大阪七一六三二番

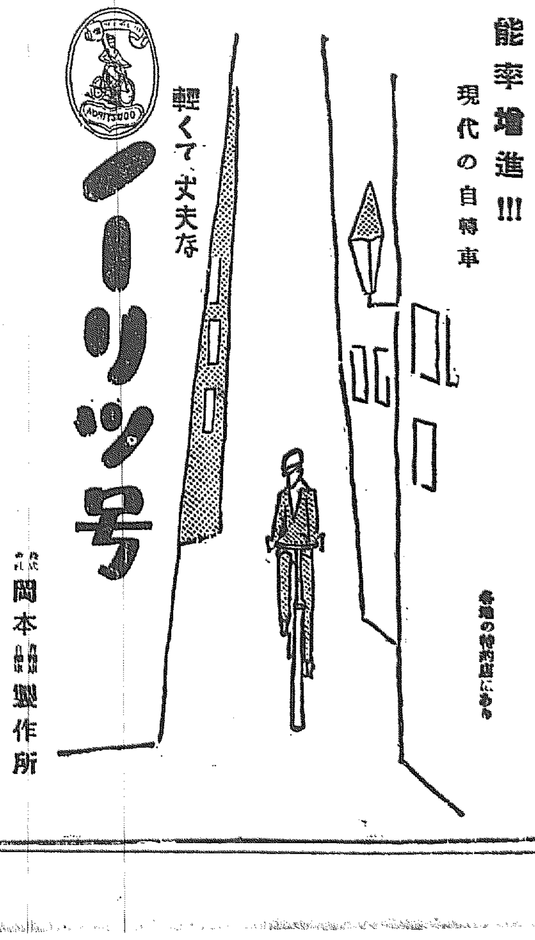

京城日報

不景氣退治策
松方氏の經濟論

一

川崎造船社長松方幸次郎氏から「英國金輸出解禁に對する評論を論じて我國經濟政策におよぶ」と題するパンフレットの寄贈を受けてこれを一讀した。內容はケンブリッヂ大學教授ケーンズ氏が英國の金輸出解禁に反對し、ウォーター・リーフ氏說にブラッドベリー卿と論戰したものを紹介すると同時に、氏一流の持論を縷述せるものであるが、實業家といへば、概ね政府に迎合するものでなければ、沈默を以てその處世の訣とするもの比々皆然りといつてもよい中において氏の如く眼中政府もなく輿論もなく、敢然としてその所信を執つて動かず、しかも現實に立脚して飽まで學問的根據を失はないのは、われ等の敬服にたへぬ所である。殊に面白いのは毛色の違つてゐる實業家の雙璧とも見るべき氏と武藤山治氏とが共に神戶を根據としかも金輸出解禁その他において正反對の立場にゐることである。多分松方氏は常に武藤氏を論敵として意識してゐるのではあるまいか

二

氏はいはゞ事業家の隊を代表し積極政策を提唱して消極主義に反對するものである。即ち氏は目下の經濟難は「誤りたる經濟思想と頑固なる物價論と近眼なる財政家の所論」との招くところであつて事業の萎縮、勞働者の失業者の如き皆これに基因しゐる今にして經濟政策を改めなければ、遂に我國をして經濟的に落伍せしむる外なきを痛歎してゐるが、その謂れる學說とは「通貨收縮を以て唯一の經濟恢復策とする」ことを指すのである。氏は現在の我國の通貨過少を以て金融梗塞、金利高騰の原因なりとし目下の金融緩慢は不景氣の然らしむる所であつて、金融當業者が少しく警戒の手を緩めれば忽ち金融逼迫、金利騰貴を來たすを免れない。これは我國經濟狀態に比して過少に制限されてゐるために外ならぬ。信用制度の發達せる英國さへ戰前に比し十四倍半の通貨膨脹となつてゐるに我國は僅に三倍に過ぎぬ、これが不景氣のすべての原因であつて、もし歐米の如く比例準備法を採用し充分用心して六割の金準備率とすれば、現行保證發行限度一億二千萬圓を五六億圓に擴張しうべくさすれば不景氣風は一蹴に飛んでしまふといふのである。頗る徹底的な景氣挽回策である。

三

成る程、我國民は信用制度に馴れてゐないから、すべて現金を使ふ、通貨死藏の傾向さへ殘つてゐる。殊に震災で一億圓以上の通貨が滅失してゐるはずである。これを戰前に比して、通貨大膨脹、公債大增加を來たし、しかも信用制度が發達してゐる歐米各國に比べれば、通貨は余程少い譯である。明治二十一年金準備三千百萬圓の時に保證準備發行七千萬圓、二十三年金準備五千百萬圓に對し保證準備發行八千五百萬圓、明治卅二年金準備九千七百六十萬圓に對し保證準備發行一億二千萬圓、今や十一億の金準備に對して保證準備發行が依然として一億二千萬圓に止まつてゐるのは、松方氏のいはゆる金準備の能率を低からしめるものに相違ない。氏が金準備少くして通貨は多く、從つて金利低率なる各國に對し我國ひとり必要以上の金準備率を擁し、不合理に通貨を縮少し、世界稀なる高金利を持續し、外國から借金してまで國者を恢復せんとし、ますます將來の國際貸借を不利ならしめることを歎じてゐるのは一應尤もであると思ふ。（未完）

空砲の威嚇が却て群衆を怒らした
短銃や爆彈で抵抗し 衛隊もまた實彈を亂發した
支那國務院內大慘事の原因

【北京特電】十八日執政府國務院に殺到した群衆はまづ代表を擧げ賈總理に會見し總理に政府が民意によつて外交をなす旨の說諭をしたので代表はこの旨を群衆に報告したが群衆は容易に承知せず、直接總理に會見すべしと叫び再び國務院內にとび込まうとしたので、衛隊は空砲を放ち（支那衛隊の[illegible]）威嚇を試みたゝめ群衆は短銃、爆彈又は棍棒を以て抵抗し衛隊もまた實彈を亂發するに至つたもので、現場にあつた巡警の談によれば死者卅三そのうち女學生が二名負傷者四五十名に達するといふ（十九日發）

死者卅名の中に女學生六名
徐謙李石曾等五名の主謀者逮捕令出る

【北京特電】十八日國務院構內に押しかけて衛兵の射擊を受け即死または負傷後死亡したものは現在までに三十餘名あるがその中には六名の女學生がある、なほ十九日執政府は徐謙、李大釗、李石曾、易培基、顧孟余の五名を大慘劇の主謀者と認め逮捕令を發した

軍艦撤退の要求に應ず
目的を達したから と…奉天側の回答

【北京特電】列國の通牒に對する奉天側の回答は、いはく「奉天艦隊のターター派遣はウラヂオより天津方面へ輸送さるゝ武器押收のためだつたが、すでに目的を達したから軍艦撤退に關する要求は異議なく容認する」と

國民軍も 敵艦が來なければ 武備を撤廢

【東京電報】列國公使團の共同通牒につき天津にある國民軍は十八日正午交涉員をして口頭により更に午後三時文書を以て天津首席領事に左の如く回答した

本官は孫岳督辦及鹿鍾麟總司令の命に依り十六日附公使團が各國司令官をして大沽司令に渡した通牒に對し左の通り回答する

一、國民軍は素より國際義務並に一切の條約を尊重するが故に左の通り再度聲明をなす

現在大沽に於ける施設は從來屢々港外の敵艦が天津大沽地方を侵掠するため設けられたるものなるが敵艦にして溯行せぬ限りある以上國民軍は防禦のため設けた一切の設備を撤去す、通告書の五項中第四項は敵艦隊に關するもので國民軍は關知せぬが本軍にても其の意を諒解し同條項にして履行さるゝに於ては第一、二、三の各項も實行する、第五項は通告期限に三月十五日より搜査檢查共に停止し稅關吏立會の簡單な檢查をなす取極めをなしてゐる

白河の航行自由
今後は絕對に臨檢がない

【東京電報】海軍省發表＝永野遣外艦隊司令官發、白河航行の際の外國船臨檢は今後絕對行はぬことゝきまり該問題は一段落をつげたからたゞ驅逐艦射擊問題のみ殘されることゝなつた、然してこの問題は今後外交當局に一任せられた

若槻さんのお引き越し

若槻さんは總理大臣になつてもゝとの內相官邸に納まつてゐたがいよ〳〵十七日永田町の首相官邸へひつ越したが世間では專任內相を置く前提だとうるさいこと〳〵（寫眞は引越荷の中に立つ首相夫人）

一千萬圓からの金を漢江が呑む
人道橋の橋上げもできよう
愈よ始まる治水事業

大正十五年度より十四ケ年計畫たる產米增殖計畫に伴ふ治水事業は大正十五年度から十ケ年計畫で遂行されるもので、その總額は

二千九百

十萬圓である。しかして治水事業を行ふ河川は漢江、洛東江、龍興江、大同江の四河川でこの外咸鏡城川江が現在議會に提出されてゐる追加豫算に計上され十五、十六年度の二ケ年で咸興附近の防水堤が築造されることになつて居るが、なほ右十ヶ年計畫の內大正十五年度に計上された治水費を擧げて見ると▲漢江六十三萬圓、▲洛東江五十八萬五千圓、▲龍興江二萬二千五百圓▲大同江二萬三千五百圓といふことになつてをり、この外に漢江はこれも現在議會に城川江と共に

追加豫算

として七十萬圓を提出されてゐるので、要するに十五年度における漢江治水費は追加豫算歲出臨時費（事務費を合せ）合計約百五十萬圓の經費が計上されたことになつて居るのである。然して漢江の十五年度治水工事は住民に最も被害の多い龍山および永登浦の堤防をきづき、その外昨年以來盛んに論議されて居る人道橋の橋上げに幾分は着手が出來るであらうといはれてをるが、この橋上げを何尺にするかは最も難問題で鐵道側では鐵橋を二尺五寸に上げるといひ、內務局では、

人道橋を

五尺ぐらゐ上げたいといふ意向であるので、何れもまだ實際的の具體案が出來てゐないが、豫算もほゞ議會通過と見て差支ないやうであるから二十日午後から各關係者が會合をなし、實際において漢江の治水事業を如何に進めるかにつき打合せ會を開催することになつた、その結果は具體的の決定を見るであらうなほ、漢江治水費總額一千萬圓は二千九百十萬圓のうち工事費八百八十二萬圓事務費約百萬圓合計九百八十餘萬圓即ち約一千萬圓が漢江

治水費で

あるから治水費中最も大宗といはねばならぬその他十五年度においては洛東江および城川江だけが幾分堤防工事に着手しうるが他は十五年度は調査費に止まるぐらゐのものであらうと。

澄宮樣……初旅の御疲れもなく 笠置の山へ
昔をしのばれて 御感慨無量の御樣子

【笠置電報】山田神宮官舍に御宿泊の澄宮殿下には初旅の御疲れもなく十九日午前八時五分山田驛御出發同十時半笠置に御到着、三重、京都、奈良各縣知事を從へさせられ春色若き笠置に御登山勢ひ込んであゆませらるゝ御樣子は秩父宮にも劣らせられぬ御健脚ぶり、羊腸たる路の曲り角では木津川の絕景に大平野を御覽あり地理歷史を御附の人に質され頂上に立たせられ、木津河原で小學生徒の奉迎文字を現はした運動に御感興を催され一應後醍醐天皇安在の古き歷史より笠置行宮の御遺跡を御覽ぜられ無限の御感慨にうたせられた御樣子であつたがかくて御一泊奈良に向はせられた

追加豫算 衆議院へ提出

【東京電報】政府は十九日左記追加豫算を衆議院に提出した

大藏省所管

時第二號大正十五年度各特別會計歲入歲出豫算追加

▲歲入　國債整理基金收入	八五一、七五〇圓
▲歲出　國債整理基金支出	八五一、七四〇
朝鮮總督府	
▲歲入臨時部補充金	三五〇、〇〇〇
▲歲出臨時部製鐵獎勵補助	三五〇、〇〇〇
遞信省所管　郵便年金特別會計	
▲郵便年金收入	一、四九四、六八八
內譯	
掛金	一、四八〇、〇三一
利子收入	一四、六五二
雜收入	五
▲郵便年金費	六六、〇四一
▲豫備金	八、〇〇〇

尙ほ政府は同日左記追加豫算をも衆議院に提出した

第三號大正十五年歲入歲出總豫算追加

歲入歲出總額七、七〇二、八四〇

露領事東上

京城ソヴエツト、ロシヤ領事シャルマーノフ氏は夫人同伴十九日朝一番列車にて急遽東上したが何分ムルヂン副領事も滿洲に出張中であり、領事館をガラあきにして東上したのに多大に注目されてゐる

麻袋の支那を 鼠の列國が嚙る
日本は火事場泥棒
太沽事件と勞農紙の批評

【長春特電】太沽事件に關し勞農機關紙は日英米佛伊各國の行動を批難し殊に日本に對し火事泥呼ばゝりをなし露骨に攻擊し支那を麻袋に例へ各國を鼠になぞらへて袋をかぢり合つてゐる諷刺畫を掲載してゐる（十九日發）

製鐵業獎勵と 商相の演說

【東京電報】衆議院製鐵業獎勵法改正委員會で滿洲製鐵業獎勵に付片岡商相は左の如く答辯した

日本の勢力範圍で日本人が日本の資本で事業を營むのであるからその事業は內地同樣保護獎勵を加ふるは勿論である滿洲の製鐵業にも又保護を加ふるは當然であるがさればとてかゝる理窟から行けば印度に於ける邦人の製鐵事業の保護も問題となつて來る、從つて政府が滿洲の製鐵業を考慮するに當つては別に考慮する要は彼地當業者の滿足する程度でよく內地の方法と同程度なるを必要とせぬ、而して滿洲に對しては十六年度に助成策を圖てる意志である

だらしない政府の態度
少しも纏まらぬ
衆議院豫算總會

追加豫算

【東京電報】衆議院豫算總會は十九日午後一時二十五分開會

一、大正十五年度歲入歲出總豫算追加（第一號）
一、同上（第二號）
一、大正十五年度各特別會計歲入歲出總豫算追加（特第一號）

の三案一括議題に供し濱口藏相より次官より提案理由の說明あり直に質問に入る

植原悅二郎氏（政）北樺太石油石炭の利權問題に就いては已に海軍省より商工省の方へ引繼ぎが出來てゐるか

片岡商相 利權會社組織後なら商工省の所管となる

植原氏 利權會社の資本金擔込み事業費事業の方針着手後の成績の見込等につき質したる後同地の油田は四二五平方デシヤンチンでその內二〇〇デシャンチンが最も有望とされ殊にオハラ附近が良質油の產地とせられてゐる商相が

この事實を知らずして

之が調査をするなどとは驚くべき答辯である

と政府の怠慢を責め更に日本が利權を有する油田は米國のスターエフ所有の油田とは關係なきか

片岡商相 スターエフとの事は海軍省所管時代のことでよく知らぬ

といふや植原氏イキリ立つてその無能を責め更に鋒先を轉じて外相に向ける

ブラヂル居留民救濟費として八五萬圓計上されてゐるが是は果して移民に行き渡るのであるか移民會社の私腹を肥やす樣な結果を招く惧れはないか

幣原外相 移民會社とは何等關係がない目下窮狀にある獨立農民に對し八五萬圓を分配せんとするものである

植原氏更に加州における排日運動の余波によるブラヂルの排日傾向につき質した後轉じて支那關稅問題に移り

政府は支那と互惠條約を結ぶ計畫があるのであるからこの際關稅會議を放棄して互惠條約の一本槍で行く考へはないか

外相 關稅會議の圓滿なる成功は支那のためにも重大で我國との友交關係から見てもこの

會議の成功に 努力する

之を放棄する意志はない

植原氏なほ質問を試みついで

小川鄉太郞氏（本）この追加豫算を加算すると十五年度豫算總額は十六億三千百萬圓となるが政府は更に追加豫算を提出する積りなるか

武內次官 第三號案が出る事となつてゐるがその金額は七百六十萬圓である

小川氏なほ地租徵收に關する市町村交附金につき質し武內次官の答辯あり次ぎに坂野友造氏（政）一具體的の動議を出だしたが藤澤委員長は明日午前十時から續行したいと述ぶ午後三時五十分散會した

前日の本會議同樣豫算總會に於ける政府側の準備や態度は頗るだらしがない。

平渡信を起訴か
今明日中に 收容か

【大阪電報】松島事件の辯護士平渡信は十九日午前九時大阪驛着と共に裁判所に出頭取調べを受けたが今明日には起訴收容されるらしい

辭令【東京電報】

十九日左の如く發表された

勸業模範場技師兼九州帝國大學教授　大工原銀太郞
任九州帝國大學教授（一等）
九州帝國大學教授　加藤　茂苞
任勸業模範場技師（一等）
總督府專賣局技師　高橋千代次
任總督府專賣局事務官（七等）
同道立醫院醫官兼府道技師　上田　誠一
免兼官
休職道立醫院醫官　松永　信助
道立醫院醫官　若松　米藏
依願免本官（各通）
休職總督府中央試驗所技師
兼京城高等工業學校教授　片山　磯
依願免本官並兼官

しなば茶

朝鮮の追加豫算が今頃やつと議會に提出された▲が然し通過すれば何も問題はないとしてもこの頃の議會のサボタージュには困つたものだ▲それでなくとも一般豫算はいつ貴族院で審議するのだらう▲こんなあんばいでは今度の追加豫算が衆議院に提出されたやうでは先のことが心配になるではないか▲もつとも議會の終るまでには何とかけりはつくだらうが▲何にしても余り有難い話ではない▲然しまづ議會は無難と見ていよ〳〵これで漢江の治水も本年から着手することになる▲龍山市民が多年懸案された問題も解決といふことになるが今度こそ堤防はしつかりやつて貰ふことだ▲老人の話しが何十尺だからなどとくだらぬことをあてにせず、思ひきつたものにすれば何も心配はいらぬ▲それをつまらぬことにけち〳〵したらそれこそ一文惜みの錢知らずだ。

慾深い議員さん 幹部からお目玉
結局歲費値上げの お手盛案はお流れ

【東京電報】昨夜衆議院各派の同志二百五十余名が會合してこつそり歲費値上げ案を提出したのはよかつたが今朝になつて憲政會幹部に安達遞相、町田、箕浦、紫安、三木などの幹部連が控へて値上げ案に署名した代議士を一人〳〵呼びつけてお目玉ときた、議會の壇上にかけてはひけをとらぬヅブ安の金澤安之助君がイの一番に呼びこまれて油をとられすご〳〵と引さがる、それからそれとお目玉を頂戴して引下る、陣笠の悲哀、何れも署名を取消す事となつた、そこへ發案者たる田淵豐吉君が血相をかへて現れ『議會地のないやうな頭をさげる必要はない』と鼻いき荒い、一方政友會ではどうかと見れば昨夜來三土、武藤、山本の幹部連が贊成署名代議士を呼び寄せてみつともない事はしてくれるな

撤回に努む
歲費引上と 各派交涉會

【東京電報】議員歲費値上げ問題は政府にたて頗る苦慮する問題であるそのため政府および與黨幹部は協議の結果遂に各派交涉會を午後一時十分院內で非公式に開會歲費增額案提出はその時機にあらざるをもつて各派一致撤回のため努力するに一致し一時四十分散會するとのお觀察、各黨各派至る所に諒解を遂して結局撤回となり三日月の樣にチロリと見たばかりでケリがつくらしい

理髮職人は … 對策

府內の內地人理髮組合では從來午後の閉店時間を十時までとしてゐるのもあり一部の間にはこれが對策を講じやうとする模樣[illegible]鮮人職人が不服であるか否かまだ直接はつきりした話は耳にしてゐないことで更に[illegible]から實行後の模樣次第[illegible]しやうと思つてゐる[illegible]

青山墓地に

【東京電報】故加藤伯の墓地は[illegible]

聯盟相撲

京日案內

◉財團法人 電機學校　◉校內生（豫科・本科・高等科）◉校外生（講習生）生徒募集　新學期四月十二日　願書受付三月末日限　◉講習生入學隨時　▼規則書申込次第發送　▼東京神田錦町三丁目　▼振替東京一三一八四

果樹苗　定價表申越次第送呈

簿記　通學部校外生募集　日本簿記學校

店員　募集　內地人　市內に身元保證人を要す　面談採用

女給　數名入用　十六歲より二十歲まで御希望の方はお問合せ下さい　カフエーパリー

閑靜　なる同居人なき一室を求む　電話本局二三〇八番　自由討究社

女中を求む　電話光化門一九四四番

株券　公債　金融　恩給　古本　毛皮　小鳥　ラヂオ　ゴム　美粧　外務　賣地　貸店

財團法人 東洋音樂學校

日本飛行學校

朝鮮總督指定 朝鮮藥學校 生徒募集

ニキビ知らず マール液　藥價一圓・二圓　東京青山南町二丁目　駒場製藥所

誰れでもナレル電療得學士養成　有利確實 獨占的職業　資格…男女を問はず　自宅獨習生大募集　東京電氣療法研究所

今米國で一番流行の指輪 本日輸入　壹圓五十錢也　金星洋行貿易部

◎帽子の仕入は今！　地球キリン中折　金牌印高等鳥打　キリン向鳥打　製造元 木村盛商店

京城永樂町二丁目　入院隨意　酒井婦人病院　酒井一雄

無代進呈　大正十五年春季 農家便覽　東京 東京興農園

母コマ儀豫ねて病氣の處療養相叶はず本日死去いたし候間此段謹告仕候　大正十五年三月十九日　稅田谷五郎

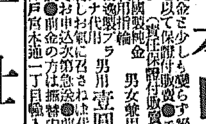

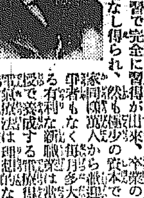

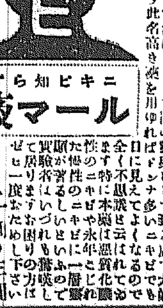

世界的舞踊家（石井漠 石井小浪）舞踊公演

十一時まで營業する 理髮組合の申合に對策

…間延長のことに申合せをなし四月一日から實行することになつた所職人側ではそれに反對を唱へるも…事情を盡すと『それはすでに組合で決議し四月一日から實行することになつてゐることですがそれに…くやうなことであつたらまた何とかしなくてはなるまいと思ひ ますが要に角決定し…

…墓地決る

…龍山墓地内に共同墓地の一部を讓つて貰ふ事に決定した

[illegible]

春が來た 性的犯罪が多くなる 闇から闇に葬られる痛ましい嬰兒が多い

ポカ／＼と暖かくなると性的犯罪がふえて來る……重苦しいふゆが終つて寄に眼覺める『木の芽時』になるとわいせつ、姦淫、姦通、重婚等といふいまはしい犯罪が警察署派出所等へ次ぎから次ぎへと持ち込まれる昨年度京城地方法院檢事局の統計に現れたこの種

犯罪 を見ると

わいせつ、姦淫、内地人二件三人鮮人四十件六十二人▲姦通鮮人廿四件四十七人、重婚鮮人十件廿二人

でこの内容に入つてからが最も多いが一體に鮮人女子が制度と因習の力で極端に性的生活を束縛されて居るその裏面に姦通重婚等が行はれその結果出來た不義の兒をやみからやみに葬るもの或は捨子するもの嬰兒殺し等の大罪を犯す様になるのが多い昨年度殺人事件は内地人一件鮮人七十一件であるが

四月 頃暖かい頃に旋作的に行はれるものが多くしかも痴情の爲に性的原因によるものが可なりあるその他にも活動寫眞館内公園等で婦女子を惱ます痴漢が現れるので警察でも漸近づくにつれ嚴重取締る事にして居る

第二艦隊 堂々と入港 十八日仁川港へ 碇泊中見學を許可す

北支那および朝鮮沿海巡航中の第二艦隊は巡航の途來たる四月十八日仁川入港五日間碇泊の上乘員は仁川および京城方面を見學のことになつたが碇泊中は

一、毎日四日間に分れ約千名宛京城見學の豫定

一、碇泊中毎日午前九時より同十一時半迄及午後一時より同四時迄潜水艦以外の各艦の觀覽を許すこと

講演 希望の向は豫め時日場所及希望の演題を通知して置けば希望に應ずること

等の通牒が總督府に入つたなほ入港の各艦は左の如くである

第四戰隊、霧島、比叡
第四驅逐隊、川内、名取、由良
第二潜水戰隊、長鯨、第十四潜水隊（呂號二六、二七、二八）第十七潜水隊（伊號第五一、五二）

以上 の乘組員は准士官以上三百七十五名下士官および兵四千五百五十名合計四千九百二十五名で右の外第二艦隊中の一部は仁川に寄港せず鎮海灣に向ふことになつてゐる。猶第二艦隊司令官以下左の如くである

第二艦隊司令長官海軍中將谷口尚眞第五戰隊司令官海軍中將鳥巢玉樹第二潜水戰隊司令官海軍少將完城二郎比叡艦長海軍大佐加藤隆義長鯨艦長海軍大佐益子六彌名取艦長海軍大佐加島次太郎川内艦長海軍大佐今川眞金由良艦長海軍大佐小南和神

澄宮さま 笠置山へ 大皷石に興ぜらる

【笠置電話】澄宮殿下は午後〇時三十八分笠置驛御着直に柳生もゆる笠置山に向はせられ後醍醐天皇の御遺跡につき御附の諸から種々御聽取あり、山上の大皷石を御自ら叩かせられて興がらせられた後御下山三時廿分發列車にて奈良に向はせられた

左へ……左へ……

本社後援

廿一日、廿二日、廿三日―午後六時公會堂にて

石井漠 石井小浪 舞踊

愛讀者優待

京日愛讀者優待券持參者に限り二割引

【特等三圓二等二圓、學生八十錢】

公設市場の放火犯人捕る 現場に殘つた絣から 疑問の放火理由

十五日午前一時頃龍山公設市場構内雜貨商…郎方裏手より起こつた怪火は直に消しとめ大事に至らずしてすんだが龍山署では消火後も燃え殘つてゐた古綿とアルコールの臭氣を證據とし犯人の檢擧に活動を開始したが

現場 には古綿とアルコールの外に久留米絣の袢纏の燒けはしが殘りこれを放火の證據として犯人嚴探中のところ果然同店の番頭辻佐久太郎（二）の自宅を臨檢の結果久留米かすりと袢纏の半分を發見するに至り十八日午後四時頃龍山署に同行嚴重な訊問を續けた結果辻は自分が放火をしたことを自狀したが

放火 の理由と共犯者については未だ一言も自白をせぬので何の爲の放火かは極めて重要視されてゐるが放火された雜貨商…は…において一番繁昌する店で外の店より一種の羨望を受けこれがたゝ邪推もあしく口論その他をしたこともありこれを遁辭とした何者かゞ龍山遁…たものではないかとみられてゐるが何等かの目算がついたらしく十九日午前十一時京城…内部…龍山署に引致された

鴨綠江の氷が 解けて流れる 新義州の海運界漸く活氣づく

【新義州支局特電】鴨綠江は既報の如く十六日の大潮に浮ぎ上りヒビが入つて十七日夜からおもむろに流氷を開始し十九日午前完全に解氷し中央部は背々と氣持のよい流れを見せてゐるが兩岸はいまだ氷の山でおほよそ船舶の交通できずこの四五日間はこのまゝ暖氣につれ流氷を繼續するであらう安義兩地の海運界はにはかに活氣づき船の修理の音も勇ましく響いてゐる

母國觀光學生團來る

【東京電報】日米新聞社主催第二回母國觀光學生團十二名の一行は十八日午後五時橫濱入港のコレア丸で來朝した一行は中學生四、女學生八名で何れも高等學校大學、女學校に入學中のものである

協同印刷 爭議解決 兩社長の調停

【東京電報】幾度か解決を傳へられながら土壇場で何時も決裂し今日に至つた例の協同印刷の爭議は不二山ダイモンド社長、藤原王子製紙社長の兩氏の仲裁で十八日夜目出たく手打をなした

三中井の大賣出し（廿日より店舖陳列會）

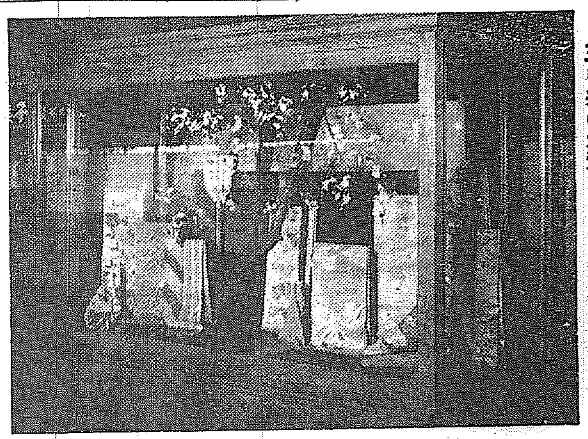

世間の景氣は 花柳界から音づれる 二月中に四萬三千本 昨年より七千八百本增加した

本年二月中の京城府内の藝妓揚花の合計延時間は四萬三千九百八十六時間で、昨年二月に比して七千八百九十六時間の增加でこれを各券番別にすると

	本年二月	增減
中券	六、○五○	增一、五七九
新券	七、三四五	增一、五九三
京城券	七、七一二	增一、六七…
新券	六、六五…	增…
朝鮮料理店	一五、七四八	增二、六○五
支那料理店	五六六	減 一四六

を内地側各券番共千五百内外の增加にやゝ景氣を持ち直したものと見て差支ないだらう、その反面に支那料理に若干の減少を來して居る事は昨年の不景氣のドン底に安價な宴會を希望してゐたものが多かつたによるのである。まづ世間の景氣は花柳界方面からおとづれて來る樣である

軍教師配屬 公立商業に

十五年度から朝鮮内中學校に軍教實施に伴ひ京城公立商業學校に現役將校を配屬する事になつた

官舍移轉反對に 反對の非買同盟 水害の慘害を繰返すのは堪らぬと局員の憤慨

鐵道局の官舍移轉問題の爲龍山漢江通り十五番地附近の住民と鐵道局員との抗爭はその後感情化して益々白熱化せんとしてゐる、鐵道局側は腐朽官舍を改築するに際し水害のおそれがない安全地帶に移轉せんとするは當然の要求でこれを阻止せんとする附近の住民はわれ／＼に再び

水害 の慘害をなめしむるべく運動する樣なもので理不盡も甚だしいと憤慨その極に達し若かゝる理不盡な要求をなすにおいてはわれ／＼も惡を持つて惡に酬ゆる他なしと若手連の一部には局員の不買同盟組織の計畫さへめぐらされつゝある、それによると

一、雜貨、魚類などは徹底的に消費部を利用すること
二、洋食は朝鮮ホテル、京城驛食堂を利用すること
三、局友會簡易食堂部でウドン、ソバを販賣すること
四、質舖の服用を止め四月から直營になる鐵道病院を利用すること

此れ に對し住民側は官舍を安全な所に移轉するのは仕方ないとしてその官舍地にグラウンドなどをつくられてはたまらない、寧ろ草原のまゝ放つて置かれた方がよい、草原のまゝ空地になつてゐれば何日かは又家屋の建築される日もあらうからといつてゐる

松島遊廓問題で 總長と密議 大阪の金山檢事正 大審院に總長を訪ふ

【東京電報】松島遊廓問題に關し大阪地方裁判所の金山檢事正は十九日午前十時大審院に小山檢事總長を訪ひ數時間にわたり密議する處あつたがその内容に關しては一切嚴祕にされてゐる、反聞する處によると在京某代議士その他各士等の關係者に關する事件の協議らしく或は東京地方裁判所檢事局の活動も近く開始されるものと見られてゐる

神戶女學院 文藝會 四月一日公會堂

神戶女學院大學部學生、廿一名は既報の通り四月一日入城二日夜は長谷川町公會堂において文藝會を催すことゝなつたが、一行のうちには朝鮮出身の一女生も異彩を放つてゐる同夜公會堂における文藝會のプログラムは左の通りである

合唱『エーオリヤの立琴』一同

ピアノ獨彈『小人の行進曲』福原勝子、英詩朗讀『市場のこほろぎ』高橋千代子、ピアノソロ『ロンドカプリチオ』田中芳子同『結婚行進曲』李愛爾英劇『ペテロ』ピアノソロ『スケルツオ』早川千惠子日本劇『貞如』（細川ガラシヤ作）合唱結婚祝歌『バラの處女』より

神域を穢す 不屆者 か殖えた

近時朝鮮神宮の外柵を超へて中に…

花の四月― 奬忠壇の催し物 運動會の申込殺到す

花の四月に入つてから奬忠壇公園の催し物も今までに決定してゐるものは

▲四月二十五日 黃金町三丁目町内園遊會
▲五月二日 若草町本願寺別院主催、公園運動場に於いて京城佛教青年會、京城佛教日曜學校、同佛教婦人會、同佛教女子青年會、聯合春季運動會開催
▲五月九日 長崎縣人家族大會並に長崎紙鳶揚競技會約七千人
▲四月二十五日 理髮業組合家族運動會
▲五月十九日 花祭（釋尊降誕祭）京城各宗青年同志會共同主催會衆四千人の見込み（雨天の際は五月二十三日に變更）

巢鴨大火に 御救恤金 御下賜の沙汰

【東京電報】今曉巢鴨大火の趣き聞こし召され畏き邊りより御救恤として金二千圓御下賜の御沙汰があつた

警察に 挑戰する 滿鐵柔劍道選手

滿鐵の柔劍道選手廿數名は既報の通り十九日午後入城目下京城驛前の大東館に投宿してゐるが同日午後四時から光化門通り警察官講習所道場において警察側と柔劍道の試合をなし廿日は豫定通り午前十時から鐵道局道場で鐵道局選手と試合する事になつてゐる

映寫幕

京龍館 廿日より實寫ゴーモン週報全卷、フカストナショナル喜劇『死んだ男』全卷マキノ現代映畫『町にぶら下つた絲爪』六卷ユニバーサル連續活劇『影の追跡』三四篇四卷マキノ時代映畫『文明の復讐』全九卷

宮川女史の 講演會 基督青年會で

五月パリーにおいて開催される萬國婦人參政權大會に日本代表として參列する婦人矯風會の宮川靜枝女史は四月十五日頃入城のはずで婦風會京城支部では同女史を迎へてキリスト教青年會館にて講演會を催すことゝなつたが、宮川女史は京都同志社出身、現在大阪では婦人新報を發行しつゝ禁酒廢娼運動および婦人參政權運動等に多大に盡瘁してわが婦人界に貢獻するところが多いと禁酒婦風會支部長は語つてゐる

朝鮮地圖販賣元は 京城府元町小林又七朝鮮地圖部 御一報次第一覽表送呈

異樣な交響樂の中に 黃塵をあびて立つ 人しれぬ交通巡査の勞苦 交通事故の被害者は大ていのろまか橫着もの

◇―**砂塵** をけつて驅る自動車、飛ぶ様に走る人力車と自轉車、鈴鳴りの電車が走る、間を縫ふてとり／＼の人の姿が現れては又消へる、網の目を張られた交通機關の上をはふ交通機關のかき鳴らす警笛ベルに下駄の音、靴の音がである

京城町の地の底からは異状な交響樂を奏でゝ居る街路に遊ぶ子供も道行く人も目まぐるしい樣に雜沓した街頭の交通戰にイヤに神經を尖らして自轉車を避け荷車を避ける爲に八方に目を配るといふ有樣

◇―**警察** でも聲をからして『交通道德』を宣傳してゐるが次ぎから次ぎへと交通事故が持ち上るので要所に立たせた交通巡査を督勵して整理に努めてゐる、毎日朝は九時から夕方の六時まで十字街頭黃塵の中に突立つて…

◇―**行樂** の春は漸く近づいて暖かい陽を浴びて花にあこがれ酒に浮かれる頃になると重苦しい冬籠から開放された人々が『戶外へ』『戶外へ』と飛出して街頭は一入賑ふと共に交通事故といふ血まみれ騷ぎが起こる、本町署昨日この頃北漢山から投げつけられる風にさらされてやがては來る均衡の夏を想ひながら『右へ』『左へ』監理する交通巡査のお勤めも並大ていじやない現在府内二十八人の交通巡査の内繁激の地を管内に持つ本町署員が最も多く十九人居る、交通事故の頻發するのは南大門通で殊に三丁目米倉町停留所附近次ぎに黃金町四丁目邊りで自轉車事故の多いのは本町通りである

昨年の統計によつて見ると冬期は厚着の爲に電車事故があるがそれでも一月九件二月六件で少い方であるのに四月に入ると俄に二十一件となる五月には二十三件に上つて居る、昨年度事故總數は二百二十件で五名の死者を出し負傷者百三十六名を出して居るが春が一番多いといはれてゐる

◇―**雜香** の候を見越て各署共に徹底的な交通整理の準備にボツボツ取かゝつてゐるが本町署では大門通りを控へた本町署でも四月から本町の荷車通行を差とめ街路の危險な遊戲等も取締る事になつてゐるが同署奈良坂保安主任は『近頃の交通事故は殆ど被害者の過失で殊に知識階級の人々に違反者が多いのは遺憾である』とこぼしてゐる

京城 模範商店

山岸天佑堂 小賣店の條件として氣持ちのいゝ感じのいゝといふことはその第一條件であるが、それは多く販賣員の態度によるのであつて是非必要な買物の場合でも販賣員（店員）によつて見事に購買心を打ちこわされることがあり反對に目的物がないのに代用品を氣持ち能く買ふことがあるこれなどは明かに販賣員の力の如何によるもので客から觀れば親切だなどといはれるのもそこから起こる、この點になると甲府町一丁目及び最近開店した本町一丁目聯合ビルの兩小賣店とも全く理想的だと思つた、小ざつぱりした販賣員の風姿容態に點睛された店容との調和に親切で如何に客がこんでも時間を要させぬ處などは誠に氣持ちがいゝ何しろ滿二十一年の老舖で朝鮮醫療界の開拓者である同店が大方の老舖が保守的なるに比し非常な進取的であるのは若い店主の常識と識見とが躍拓させるのであらう。

大阪屋號 通りすがりに吸ひ込まれるやうな店は滅多とあるべきものではない、が大阪屋號の前を通ると何だかひとりでに吸ひ込まれてしまふ感じがする、それは一つは商品が『本』であるからでもあらう文化的か促させることも否定は出來ぬが、より以上の原因のある事を見のがせぬ、近時店員が如何に熱心に燃えてゐるかは智識を提供する智識屋大阪屋號の毎日店内に溢れる客によつてもその熱烈さが想像される、この熱烈に都ゆる商店の準備は極めて周到に用意され取扱はれる商品が智識的のものであるだけすべての組織が科學的で一糸亂れざる經營振には誰人も感嘆するもない、そして大阪屋の主義は高價には美がない致盛の不足には美がないさうしてまた努力の不充分にも美はない時代は高樓をしりそけ致盛に努力しさうして猛精進する時代である、に猛精進してゐる實際美に永久の顧客を持つてゐるつまり商品に丁寧親切が販賣するといふのである

三越吳服店 或時は美術品展覽會或時は朝鮮特產品販賣會又時には小供展覽會と云ふたふうに藝術品の高い香の分配や實際生活必需品の智欲を滿足せしむるなど廣にその種の會とデパートとの職分の目的を達してゐるものは全鮮中たゞ一つ三越吳服店があるのみである、が實際こうした催しはたゞに商品擴張策の最もすぐれた行爲であるばかりでなく市民に多大な利益をもたらすことも否めない『三越が十數年來この種の催しをして市民に興味と實益を提供しきた功は大きなものであるしかして商品の値段が商品の價値である、ことはあたり前のことのやうで實は絕對な信用が大衆になければ認め得られない點ち價を販賣するといふことは容易でないがさうしたことは三越ではじめてできることがらであるのだ。

三月廿一日から三日間京城公會堂にかて

肺病全治御禮

私昨年十一月恐ろしい肺患に罹り百方手當の限りを盡し加療致しましたが病狀一向に思はしからず日日衰弱を增すのみにて…

廣島縣佐伯郡嚴島町 千賀芳枝（二十七歲）

最近吾養鷄界は恐るべき白痢病の大旋風に襲はれつゝあり該病の病性及び豫防については朝鮮總督府血淸製造所技師山野辺太郎氏に依りて精細に研究發表せられ今や學術界及び實地養鷄界に認めらるゝに至れり此の時に當り弊園は進んで養鷄の全部を技師の學術的研究資料に提供し種鷄中その恐るべき白痢病を保有するものあるや否やにつき檢査せしに二百七十四羽中保菌鷄僅かに三羽にして其他は白痢病なき安全なる種鷄なることを知るに至れり今や孵化の好時機は來れり養鷄家諸君養鷄に成功せんと欲せば是非弊園の白痢病皆無の初生雛種卵を利用あらんことを推獎す。

○今春の孵化自園の種卵にて一ケ月五千羽の雛相賣ひ白痢病皆無日齡中稀有の雛を特價提供す

大正十三年釜山府外二郡家禽品評會 一、二等 賞杯受領
大正十四年四月朝鮮第一回家禽共進會 一等 賞銀杯受領

◎ラモ ピルピユー ン系白色レグホーン種
◎アトキンソン系白色レグホン種
◎名古屋種
◎ロードアイランドレッド種

花卉 養鷄 金華園
釜山府寶水町二丁目八拾四番地（第五小學校前通り側候所に至る）
園主 渡邊權次郎 振替口座京城一二九三七番
（カタログ進呈）

內科 外科 皮膚科 レントゲン科
泳仁醫院 レントゲン診療院
京城府□長町六五 龍山八二四番
（入院隨意） 院長 平馬左橋

過酸化應用

色白くふくる唯一の 美活石鹸

二重の力……色白く肌の荒れぬ唯一の石鹸として
御高評を忝ふせる美活石鹸であつて而も化粧液
の働きもします

本舖大阪 吉田久四郎商店

再生の春 (116)

長田秀雄作　小寺耕嶺畫

惡夢（六）

地下室の食堂へ入つていつた二人は、窓際の明るいテーブルを取り圍んだ。晝の時刻なので、食堂は少しもこんでなかつた。女づれの客などが、ちらほら見うけられた。

久しぶりに會つた二人ではあるが、互ひに無沙汰したといふ氣まづい思ひがあるかして、初めはちよつとそぐはない氣分でむかひ合つた。

『何をとらう?』

ウエータアがそばへ寄つて來たので朝雄はさういつて謙二を見た。

『さうだね、定食には少し早いが……』

謙二は壁にかゝつた大時計を見ながらいつた。時計は丁度四時のところを針が指してゐた。

結局二三品すきなものを註文した。ウエータアは向うへ去つた。

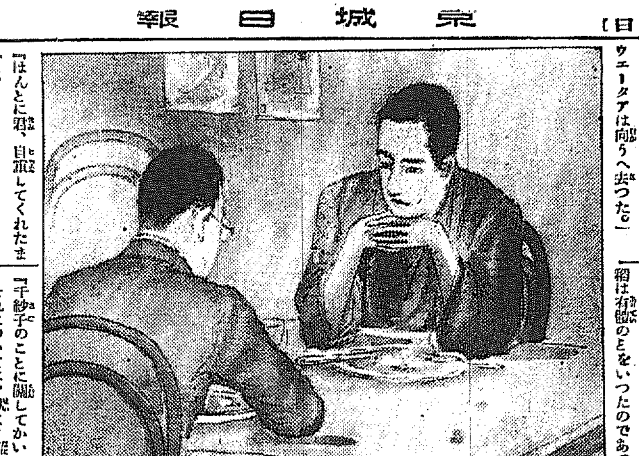

『ほんとに君、自重してくれたまへよ』

附近のテーブルには、幸ひ客はゐなかつたけれど、朝雄は少し聲を落していふのであつた。

謙二はぢつと考へ込んだやうにして、默々としてゐた。

『あんな風にして郷里から出て來た僕としては、そんなことをいふ資格はないかも知れないが、これでも友人甲斐にと思つてるんだからね』

朝雄は眞じ目に、そして眞劍さをあらはしながらいふ。

『それア僕にも分つてゐるがね』

と、謙二は顔を上げて

『君が先鞭をつけた同じ經驗者であるがゆゑに、その人の説を用ひないといふ譯ではないがね』

『さうだ。その同じ經驗をまづもつてゐるから、僕はこの警告を君に捧げるんだよ』

『ぢや君は、現在の境地に……君子さんに、何か不平でもあるのかい?』

『そのことは、まア後でゆつくり聞いて貰ひたいと思ふがね』

朝雄は思ひ出したやうに煙草に火をつけて、一服喫つてから

『君の糸江さんを、千里子と同じ運命に陥さないやうにしてくれたまへよ。この一事を特に僕は君に忠告したいよ』

『いや、有難う』

と、謙二はかろくうなづいて

『しかし、それは君の體驗から割り出したことかね?』

『さう思ふなら、さう思つてもいゝが。……どちらにしても、それはよからうぢやないか。僕は糸江さんのためを思ひ、かつ君の將來を考へるからだ』

『あれが、何か君に訴へたんだね?』

謙二はぢろりと朝雄を見返した。

『いや、詳しいことは聞かないが、一度手紙を貰つたことがあるんだ』

隱すべきことでもないので、朝雄は有體のことをいつたのであつた。

『千紗子のことに關してかい?』

それについては、謙二は何の嫌疑をも受けないけれど、糸江が嫉妬の手にそんな手紙を朝雄にやつたかと思ふと、譯もなく不愉快でならなかつた。

『いや、別に具體的に聞いてゐる譯ではなかつたがね。糸江さんはそのとは知らないらしいんだ。たゞ君に新らしい戀人が出來たといふことだけは、薄くに知つたらしいね。それで嫉妬してゐるんだ』

『それアさうかも知れない』

『それに、この頃君は少し彼女を虐げてやしないかね?……僕は、もう率直にいふがね』

『うむ』

と、謙二は幾分苦笑を浮かべながら

『戀人にはさうとれるかも知れないな。僕は別に意識してやつてる譯ぢやないが……』

『意識してやらないから、始末にいけないのぢやないかね? 突發的に、時をきらはず虐待されてはされる方は堪まらないからな。……あれほど糸江さんを愛してゐた君が、どうしてそんな風になつたものかねえ。僕には判らない』

『それア、僕にだつていひ分はあるさ』

それが彼の友人の都留に關することだけに、謙二はちよつといひ澁つた。

『聞いたよ。あの都留のことだらう?』

朝雄はぢつと見た。

そこへ、誂への料理が先きのウエータアによつて運ばれた。朝雄はウヰスキイとベルモットをとさういつた。

『君はそれについて、どういふ態度をしてゐるかね?』

まぶしげに友人の視線を避けながら、謙二は反問した。

京日文苑

短歌　題『旅』尾上柴舟選
川柳　題『暴風』井上剣花坊選
締切　三月二十日
注意　各題別紙五句、用紙葉書
天一圓半、地一圓、人半圓
其他各種會報歡迎（編輯局選）

眞人社（三月例會）

既報　眞人社短歌例會は出席者十數名の盛況振り互選や高點歌より順次嚴正なる批評論る臉を知らず、極めて有意義に十一時過ぎ閉會した。當夜の詠草左の如し

おほらかな心となりて仰ぎたるやよひの空に雲ゆ學び沓（三點）　石井美津緒
眼をとぢて瞀物に殘る陽の溫み親みふかく我が居たりけり（二點）　山田栗那惠
如月の雲の濕糸に浸りつつ心顳くも我がすみて居り（二點）　石井龍史
眠らむとすればさやけき月の光布團の上におちて寄しも（三點）　市山盛雄
たまさかの家居ためしくははそはの母と餅やく春の夜盤を　松永ただし
つつましく生むと思ふ心より激しくも燃ゆ弱き暎かひ（一點）　澤南夢
暮あとの暖かければ朝より蟄かけてまでの深き溜かな（二點）　松永𦾔秋
病みつつも死ぬる事など思はざるに死にゆく人の數多ある哉（三點）　松井哲三
うらうらと陽のさす庭斷層の肌はゆるみて土崩れをり（六點）　寺田光春
庭の面にをちこち白き鷄の糞の乾きて盤たけにけり（三點）　獨酒治
春宵の水田に雨は降りこめて蛙の聲の低ふつたはる　大山國夫

京城若葉會（晩翠選）

麗かな池に鯉の水輪かな　島石
麗や身輕になりて走りたき　枯草
麗ら紹入といて在にけり　布美女
麗かや渡船待つ間を薬摘む　令風
麗かに大利根上る白帆哉　せのき
水浴びて礒に遊ぶ鳥麗ら　斉津女
田村は草履はかすや庭麗ら　武藏

學藝界

◇俳誌かささぎ課題　獅（綠童選）草餅（亀城選）猫の子（乃生郎選）以下各五句。四季雜詠十句（池内たけし選）締切四月十日。投稿は釜山富平町三の四六かささぎ發行所へ（誌代月二十錢）
◇死刑前の六時間（森田思軒著）明治文學名著全集の第六篇として東京神田東京堂から新刊。一圓三十錢。
◇土屋鳳洲翁（漢學者）國因記の著者。十五日逝去。名は弘。享年八十六。
◇橋田東聲氏（歌人）約一ケ月の豫定で東京から琉球へ。
◇中村秋風氏（俳人）感ずるところあり竃秋と改號。
◇小森夏井氏（俳人）釜山の自宅より一句
殘寒の谷を渡りぬ一獵夫

病室の窓開けてあり囀ら　喜蝶
囀かや鳥なき移る土手並樹　園生
閑囀ら狼にやかれて戻り鵯　白東
囀ら籐に出て翔る小島の餌　硯石
囀かに妻の化粧や宮参り　梓月
囀かや傷兵靴足鳴らし來る　晩餘

江東臨鏡吟社

鶯や鐵門とぢし避病院　竹翁
病癒えて鶯の摺餌日課かな　溪石
鶯の羽づかひ妙や籠の中　春陽
鶯や箒やすめて宮の庭　岳州
鶯に手を休めけり機織女　竹葉
鶯や暫し開けたる自修室　默石
山明り此ひそまりや初音鳥　洗星
鶯や今朝鳴き初めし藪の中　綠芽
行き過ぎに鶯聞くや古屋敷　秀畝
鶯の藪に落ち込む早さかな　晴朗
鳴きやみて鶯降りぬ石燈籠　清光
鶯の啼渡へて寺の木魚かな　浩州
鶯や陽浴びて讚哉我に鳴く　露子

新しい出版物

武道大鑑……◇

荒木樂山氏著

武道の極致は禪劍一致の眞勇を有するところにある。即ちおよそ武道に志すものは其の弓馬槍劍柔のいづれを問はず眞勇の精神を悟らなければならぬ。然るにその玄妙なる極意も古來多く傳ふる所或る一部に限られて多く行はれずあたら名玉も持くされの觀を呈してゐるに鑑み、現に京畿道劍道教師範として教授に努めつゝある著者が傳家の秘術とその精神を公開せんため上梓したのが本書である。全四三〇頁。武道の眞髄に徹せんとする士の必讀をすゝめる（五圓　京城府本町四丁目三六朝鮮武徳會發行）

▲婦人之國（現代秘密號）現代秘密解剖錄、私立探偵實話、戀と謎の自殺者、四大都市の非滿時探險、丸ビルの秘密その他現代秘密十數篇をはじめ趣味と教養、家庭生活および文藝等みな一粒選の讀物を網かに掲げてゐる。特輯號（五十錢東京牛込區矢來町新潮社）▲鮮滿（三月）朝鮮の産業、朝鮮人の商業、商業の滿洲と家畜の國境古、匪賊に因はれて、御神燈など、趣味津々（二十錢京城南米倉町鮮滿情報社）◇星旗（三月）文藝雜誌……二十錢東京府下高田町敷山莊社▲鮮滿スポーツ（三月）三週年記念倍大號…三十錢奉天淺間町奉天體育協會出版部▲朝鮮土木建築協會々報（三月）三十錢京城旭町一丁目其協會▲法律新報（三月十五日）二十錢東京丸の内仲町三號館其社▲朝鮮經濟雜誌（二月）五十錢京城商業會議所▲露亞時報五十錢北滿哈爾濱商品陳列館▲九州時報（三月）五十錢東京市外西巣鴨宮仲其社▲藥業教育（三月）二十錢國滿總督府内務局文教課内其會▲外交時報（三月十五日）五十錢東京麴町區下六番町其社

讀者らん

▲二月二十日のはるい生へ私共の經驗より得たる方法は宗教の力より外に禁酒の仕方なし永樂町一丁目救世軍小隊へお出でなさい（赤い帽子生）▲蘭苗希望のお方は住所御氏名を通知下されば數千種を有する花園を御案内致します花園へ申込めば御贈呈ダリヤその他一般花卉園藝カタログを送りくれます（京城初音町一一四米田眞次郎）▲嘉永年間の人で『堤川醫國』『木雲齋』『秘窓道』等いふ人はどんな人でせうか（郡雲好）▲二月廿八日女ヌリ製つき政とキルク蓋り御願ひ致しました御客様黒手袋を御わすれです（井上服物店）▲二十七日の申込度朱氏へ在鮮十二ケ月色紙話購布南非務所は市内櫻井町二丁目三三稅務所です（同會者）▲にんにくを食すれば登上如何なる効果があるでせうか害はないでせうか食分量方法等詳しく御教示下さい（まめる生）

經濟欄

群山　一番四月末三四圓一五　二番四月末四圓……
京取市況（十九日後場）
[illegible]
大阪短期歩み
[illegible]

森田博士推奨の頭痛即効藥　登錄商標　ノーシン　愛用者

謝恩優待懸賞結果報告

ノーシン愛用者謝恩懸賞募集が非常なる歡迎を受け多數の應募を得ました事を感謝致します。就きましては既定の通り名古屋市東區與服町新愛知新聞社、名古屋新聞社、名古屋毎日新聞社、京華社及樂藝三新聞社立會の下に嚴正に抽籤しました。其結果左に御報告致します

壹等　十八金側腕時計　一個宛　二名
岡山市石關町二〇渡邊器械店内　坂本鑒治殿
三重縣度會郡神社町馬瀬九番屋敷　西助三郎殿

貳等　銀側腕時計　一個宛　二名
仙臺市東九番町二三　小野順助殿
愛知縣中島郡祖父江町山崎蔵野　佐藤功殿

參等　イーストマン寫眞機　一個宛　六名
朝鮮忠南公州常盤町五三　韓相玉殿
愛知縣海部郡南陽村字西福田畑中　服部のう殿
埼玉縣南埼玉郡久喜町一丁目　木村伊兵衛殿
名古屋市中區南久屋町一ノ七　河田つる子殿
鹿兒島縣始良郡重富村平松森山　山口藤則殿
東京市麻布區狸穴町一〇　申井信行殿

四等　萬年筆　一本宛　二十名
高知縣橋山五一郎◆京城小澤晴友◆岩手縣佐孫喜四郎◆島根縣河野喜代太◆釜山桑原春郎◆栃木縣尾崎眞佐子◆福岡市福田保次◆神奈川縣山本茂◆德島縣三木高市◆山梨縣平賀一男◆東京川瀬豐三郎◆佐世保千蔵盛親◆石川縣室屋喜夫◆長野縣工藤ぬゐ◆大阪是石榮一◆廣島森川喜久治◆樺太植村信三◆大阪中橋久楠◆東京江原猶三郎◆滋賀縣茶木德次郎

五等　丸形革弗入　一個宛　三十名
北海道川島政一郎◆岐阜縣所重彌◆兵庫縣中村董◆埼玉縣北田政之助◆京都原田伊助◆名古屋島井一路◆新潟縣伊藤田香◆神戸寺田郁子◆群馬縣龜井よし子◆滋賀縣河合眞乘◆長岡市松平罕正◆京都島富美子◆茨城縣石井信夫◆宮崎縣河野健太郎◆愛知縣安藤あい子◆京都松宮幸一◆金澤市近澤五次◆和歌山市宮本寛◆秋田縣根布谷キク子◆名古屋市島内良子◆熊本縣犬童満雄男◆大阪市河原平次郎◆静岡縣大角伊八◆滿洲安東縣長谷川一郎◆福島縣千葉守文◆滋賀縣山崎新太郎◆千葉縣白鳥浩太郎◆岐阜縣小池すゞ◆釧路坂本岡太郎◆富山縣朝西芳契

六等　金一圓宛百名、七等　五十錢宛二百名、八等　二十錢宛千百四十名（各ノーシンにて）は氏名發表を省略す
右景品は全部發送す

頭痛新藥　荒川ノーシンは藥効顯著にして
のむとスグキクが故に全國は勿論滿鮮に至るまで最も歡迎されつゝあり

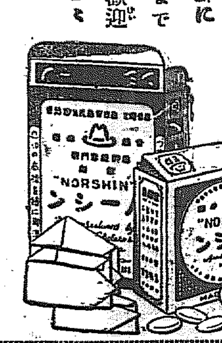

本舗　名古屋　荒川長太郎合名會社　偉効薬研究部創製

完全なる―　增血作用と榮養亢進に

芳香美味　副作用絶無

ブルトーゼ

改正定價

補血強壯增進劑	單味ブルトーゼ	[illegible]
神經衰弱特効劑	アルゼンブルトーゼ	[illegible]
腺病質特効劑	ヨードブルトーゼ	[illegible]
健胃補血強壯劑	キナブルトーゼ	[illegible]
呼吸器系疾患特効藥	グアヤコールブルトーゼ	[illegible]

説明書文獻進呈　大阪市東區道修町　藤澤友吉商店

蛔蟲驅除新藥

全國臨床醫家より　顯著なる効果を賞揚せらる

マクニン

奏効偉大　驅蛔率九十五%以上
芳香佳味にして副作用絶無なり

毎月缺かさず蛔蟲驅除デーの勵行を奬む
錠劑　[illegible]
粉末　[illegible]
液狀　[illegible]
● 社會奉仕の爲各學校にて御使用の分は錠劑千錠入に限り特別割引す

説明書文獻進呈　藤澤友吉商店

その問とその答へ

何故、御園白粉を優秀な白粉と云ふのでせう？

純無鉛で、嚴密な殺菌消毒が施され、美しいお化粧が御自由に出來るからで御座います。！

御料

御園白粉

製造元　御園白粉本舗　伊東胡蝶園

内科　胃腸病　京城明治町二丁目公設市場前　石川醫院　電話本局一三九〇　三五五九番

新春の御晩餐に　醉心地の良い　高級銘酒
釀造元　朝鮮酒造株式會社

502
○
ビミ
ジヨウ
ブドウシュ
赤玉ポートワイン

京城日報
夕刊

列國の要求は全部承認さる
太沽水道問題で支那の回答來る

【北京特電】これまでの態度の非なるをさとつた支那は十七日午後六時外交部から祕書長の名で英國艦長に對し太沽水道の自由交通に關する五ケ條の要求を全部承認する旨回答し、なほ太沽砲臺司令からは午後七時伊太利艦長に對し共答を謝罪した、詳細の回答は交渉員をして謝罪に赴かしむるを可としその後に譲ると回答して來た（十八日發）

鹿鍾麟の陳謝か加害兵士の謝罪か
わが政府の要求五個條を支那側が容れる

【北京電報】支那砲撃事件に關して我政府より北京政府に要求した條項たる
一、砲撃の監視兵を嚴罰すること
二、鹿鍾麟が北京公使館の勞務公使面前にて陳謝するか又は太沽砲臺の司令が加害兵士を率ひ驅逐艦に來り甲板に整列捧げ銃をする事
三、相當の賠償金を出す事
四、今次の如き椿事を再びなささる樣保證すべきこと
右要求に對し北京政府は我要求をいれて圓滿に解決する事となつた（十八日發電通）

▲樺太廳歲入臨時部　九十七萬七千圓
▲歲出臨時部　九十七萬七千圓
▲南洋廳、歲入臨時部　二十八萬圓

衛兵の射撃で死者十六名
負傷者は三四十名
執政府に押しかけた群衆

【北京特電】十八日の天安門外における八ケ國通牒反對國民大會で激昂した二千の群衆は執政府に押しかけ、構內（國務院）で衛兵の射撃を受け死傷者を出したことは既報の通りであるが、その後調査の結果即死者十六名、負傷者三四十名（正確にはなほ判明せず）におよび附近は通行を禁止し戒嚴令をしいたやうな物々しさである（十八日發）

戒嚴令
遂に布かる

【北京特電】京畿衛戍總司令部は十八日夜北京市內に臨時戒嚴令をしいた（十八日發）

追加豫算の筆頭は教育費增額
本黨と妥協の結果
總額千八百萬圓を提出

【東京電報】政府は十八日閣議に於て政友本黨と妥協の結果義務教育費國庫負擔增加の理由に基づく教育費の增加その他の追加豫算を左の如く提出した
第二號十五年度總豫算追加
▲大藏省所管、地租條例中改正法律案修正に伴ひ要する經費三十二萬千二百四十二圓
▲文部省所管、市町村義務教育費國庫負擔法中改正に伴ふ小學校教員俸給分擔金の增加一千萬圓
大藏省所管歲出臨時部
一、土地賃貸價格調査に要する經費五百十八萬二千二百七十八圓
一、地租條例中改正法律案修正に伴ふ地租名寄帳整理補助の增加三十五萬八千八百九十圓
第一號特別會計豫算追加（殖民地分を除く）
一、東京帝國大學東京天文臺銅鐵購入費七萬八千六百圓
一、九州帝國大學醫學部新營費九十六萬圓

殖民地豫算案提出さる
歲入臨時部

【東京電報】政府は十八日左の十五年度歲入歲出特別會計豫算案を議院へ提出した
▲國有財產整理資金
歲出　二百一萬三千圓
▲朝鮮總督府、歲入臨時部　四百四十六萬九千圓
▲關東廳、歲入臨時　十四萬圓

妖黨撲滅と軍
怪退治に
咢堂の獅子吼

【東京電報】十九日午後六時から青山會館で開かれる妖黨撲滅軍怪……

行儀の惡い衆議院

重要案が大抵片づいたのと昨今の陽氣で衆議院もどうやらダレて寫眞の樣に居眠り、肘つき、等、々、々のだらしないのが目につき出した

「緊縮方針」は何處へか飛んで
十五年度總豫算は五千萬圓以上も增加す

【東京電報】政府は十八日別項の如く大正十五年度追加豫算を議會に提出したが（第一號）一千七百六十三萬五千四百九十八圓（第二號）一千五百八十六萬三千五百十五圓と合する時は十五年度の一般會計豫算總額は十六億三千百七十七萬九千七百九十三圓となり、前年度豫算（本議會に提出した追加豫算を除く）十五億四千九百八十一萬余圓に比し實に八千百九十七萬圓を激增し、今議會に提出した十四年度追加豫算を合した十四年度總豫算十五億七千九百六十萬圓に比するもなほかつ五千二百十數萬圓の增加を示し緊縮方針を標榜した政府の主張と甚だしき矛盾を示してゐる

懲りずに又我が商船を砲撃
血迷つた太沽砲台
芳澤公使より嚴重な再抗議

【天津電報】我驅逐艦「藤」を砲撃して今回の問題を惹起し列國の最後的通牒をまで受けたにも懲りず、血迷ふた太沽砲臺の國民軍は又々日本郵船南嶺丸が十八日午後七時同水道通過の際數發の射擊をなした、さいはひに死傷者はなかつたが日本をはじめ列國は重ね／＼支那側の無法に怒るといふよりも寧ろ呆れ返つてゐるが、芳澤公使は直に外交部に對し最も嚴重に抗議を申し込み責任者の處罰と太沽砲臺の武裝撤廢を要求するはずである（十八日發）

城大の開校は五月まで延びる
諸般の準備で遲れて
李學務局長語る

【釜山特電】李學務局長は十九日朝上陸同九時十分北行帰任したが左の如く語つた
城大十五年度豫算は約百萬圓でこれで經費に振り當てるはずである。本年度は法文、醫學の二科を開設する筈であるが目下洋行中の教授の歸任を待ちかたく開校に要する諸般の準備のため約一ケ月遲れて九月から開校の豫定である次に現在東京に留學中の鮮人は約二千人に上るが或る者は書間は働いてその金で夜學に通つてゐる始末であるが、不景氣の折柄適當な職業もみつからず就學はおろか生活さへできない有樣でこれが救濟については名案もないので當局も頭を惱ましてゐるが更に研究を重ねたいと思ふてゐる。普通學校增設問題は十五年度に於て三面一校實施の計畫を進めたが根本の問題は經費で目的通りに行かなかつたことは遺憾であるがこの問題は朝鮮に於ける刻下の重要問題であるから大いに考慮をめぐらしたい、又普通校の學年延長案もさうである」と

陸叙（十七日付）
陸叙高等官二等　道技師　池田太郎
同　道事務官　石本　堅
同判事　澤木　國衞

陸叙高等官四等（各通）
府技師武田則二、判事金聖鎮、同吳完洙、同具滋觀、判事姜晋模、同加茂見司、同李春斗、同檢事村井雅雄、同道理事官李邦協、同道技師鹹石勝、道立醫院醫官栗林浩、同三宅助一、京城帝國大學豫科教授石越那珂次郎、京城高等商業學校教授石村保三郎
同道理事官　金商翊
同郡守　趙漢弼
道立醫院醫官兼道技師　土橋末雄

陸叙高等官五等（各通）
林業試驗場技師工藤一郎、判事村田左文、同伊東院文吾、同酒見領次、同上野霙満、同澄川正毅、同鈴木蓑雄、同檢事三笠幸太郎、同井上正博、同宮崎運任、同沖清海、同西信二、同井原強助、郡守趙九顕、道技師高橋

春のモスリンと綿片側帯
新柄賣出し
二十日より　二階
三越

あすの天氣（二十日）
豫報は　曇─雨模樣

高氣壓は滿洲から朝鮮に擴がつてゐるが臺灣附近の低氣壓は次第に北東に進み九州方面へ接近してくるから明日は全鮮一般に曇り雨模樣がある

溫度				
十九日正午	六、九	（華）四四、四
十八日最低	零下七、四	（華）二四、八

外國船舶の臨檢は中止
其代りに外交團で
國民軍の希望承認

【北京特電】ターク一砲臺司令の別項の如き回答により列國通牒の要求は全部貫徹されたわけであるが、ターク一水道については今後の問題として直接交渉員からあらためて領事團に對し外國船の臨檢は明かに協約違反なることを認めるが不安未だ去らず當局は侵入のおそれあり國民軍により堪え難き苦痛であるから何等かの方法を以て檢査することを容認して貰ひたいと要求するところあり領事團は外交團に具申の結果駐屯管吏の檢査を補助する意味で水上警察の責任を承認することゝなりこれをもつて通牒に含められた問題は全部解決したわけである（十八日發）

菅澤氏も選擧違反
鵜澤氏の次點者

【千葉電報】千葉縣選出多額議員鵜澤宇八氏の失格から次點者として當選すべき菅澤重雄氏に關し選擧違反事件持ちあがり氏の甥菅澤一氏は十七日突如千葉刑務所に收容され、菅澤氏も文姿を晦ましたと傳へられてゐるが事件は氏がさきに改選の際二十余萬圓を運動費としてバラまき別に候補者の資格をうる爲め所得額を增す爲虛偽の申請をなしたること判明し檢事局側から告發した爲であると

出來上つた國葬令案
近く公布の筈

【東京電報】宮內省および政府は國葬に關する法規を制定するに決し帝室制度審議會はこれが原案を審議中のところこのほど成案を得たがこれは國葬令（勅令）として公布されるはづである、同令の內容は明治年間の國葬の例により一、國葬にさるべきもの、資格と範圍二、國葬の次第等であるが、

人事消息
▲倉富釜山朝鮮郵船汽船課長　十八日夜入城龍山鐵道ホテルへ
▲關水道任平南內務部長　廿四日頃赴任の筈

陸叙高等官六等（各通）
郡守　權重福
陸叙高等官七等
同金衡求、同大橋宏一、公立師範學校教諭下川作次郎
同　藏石勝
產業技師龍崎兵七　同板垣、同高橋喜七郎、同淺野力、同赤星巖、同林唯亮、同細田龍二郎、產業主事大村綱藏
陞叙高等官五等を以て待遇せらる（各通）
陞して高等官六等を以て待遇せらる（各通）

對山錄

立消えと思つた例の歲費值上案が出た。しかも提出者四名に賛成者二百四十七名とあるから大多數で可決する。議員さん達の面の皮はリユの皮以上だ、纏綿にして後世に保存する價値がある。
◇
遞信省の下級吏員の一人あたり何圓とかの俸給すら出來ないといふ政府は、こんな案が通過したら何といつて申譯をする。それこそ解散して懲罰ら連に思ひ知らせる勇氣がないか。でないと貴族院でも尻から手が出てゐる連中が多いから去年の鐵道パス案のやうに一蹴千里できまつてしまふかも知れない。
◇
尾崎咢堂氏が妖黨撲滅軍怪退治とかいふ題で獅子吼するさうな大入滿員で入場料がしこたまは入りませう。」
◇
內閣改造はダメと見て後藤さんが總桃花の運動費で新黨樹立のもくろみとある。そんな注文を歸してくれる問屋の口が今頃あるかしら。
◇
政界を退隱したガンヂーは目下そのヤング、インデアに自從健を邁進してゐるが、ルーソーのざんげ録張りに隨分思ひ切つた告白をやつてゐるのが大評判で方々に轉載されてゐる。
◇
最近のは十六才の時にお父さんの臨終を看護しつゝ肉慾と苦鬪したことが非もごまかに發されてゐる。
◇
カンヂーを超人のやうに拜めてゐる印度人は、さてはたゞの人間に過ぎぬと失望するだらうかそれとも人間的弱點と鬪つて來た道徳的成功を歎賞の極鑑とするだらうか。
◇
朝鮮新聞の擴張經營計畫は着々進捗してゐるが、朝鮮の新聞界のために氣を吐く壯舉である。成功すべき總ての條件が備はつてゐると思ふ。」

七曜の劍（二百十三）
渡邊默禪作

お鶴と勝次郎とはどうかこうか大阪へつくことはついた。と、上陸からあがる間もなくお鶴の足の打撲傷が激しく痛みだして、ひどく腫れあがり、發熱さへ伴つたので、どうすることもできず、途方にくれてゐるのを、江の子島下の漁師の魚市場に住む源作といふ江戸生れの魚屋が見て氣の毒に思ひ、二人を自宅へ連て來て親切に世話をした。

醫者に診て貰ふと、もう手遲れであつた。なほるとしても長くかゝるであらう。姑息な治療をすれば跛になるといはれて驚いた。步行は絶對に禁ぜられ、今ならばギプス繃帯といふところを內服外用二種の藥で、腐蝕につとめたまゝ安靜を持續したゝめ、一週間ばかりで熱は除れ、腫も退いた。

源作は事情を聞いて一層同情し、自分で職人の安否を確むべく諸方を狼狽して、やがて歸つて來ての報告は不得要領であつた。大阪城に前は全部江戸へ退却し、大阪城には目付妻木多宮と御太鼓坊主小林洞庵外三三人しか居殘つてなかつた所へ、隊長軍が入つて來て手もなく城を占領した。で、その洞庵の住む京橋口の御太鼓坊主屋敷について聞き糺すと、新選組の近藤も土方歳三も無事で引上げて行つた。戰死も可なりあつたやうに聞いてゐるが、仙石といふ人の生死は分らぬ。引揚際に兵太郎といふ面白い士がやつて來て、何か冗談をいつて、咨とげら／＼笑つてゐるのを、通りがてらに一寸見かけたことがあつた。その兵太郎は確か仙石の家來だとかいつてゐたがやはり新選隊に加はつて一しよに江戸へ赴いたやうだ。それ以外は知らぬ。といふ洞庵の話だつたとのこと。

源作はこれに附足していつた。

『して見ると、職人さまは御存命で、やはり近藤さんと一緒に江戸へ行かれたものでせうかな。でなかつたら、その兵太郎さんが皆ないと冗談口を聞いて、笑つてゐるはずもなし、また一所に引あげてゆく理窟もありません。で、悪も命ひに德川樣の御瓦解のかゝつてゐる身でげすもの。捕物合ふも同じ御時勢。まア氣丈夫に思つておいでなさいやし。江戸なら私の生れ故郷、知つた人も日本橋邊に可なり有ますからそれへ／＼手紙をつけてあげてどんなお世話もさせますよ」

「何分よろしくお願ひ申します」

多くの讀者諸君のなかには、往年の大震災當時、このお鶴だちと同じやうな受難の苦しみを體驗された方も少からずあらう。そして避難先において、やはり源作の樣な義俠家の美しい同情愛に感激された生々しい記憶を持たるゝであらう。其時の自分の心持ちをこの事件にうつして、浮沈と悲喜の十字路に立つた二人の心を想像してほしいのである。

やがて半月ばかりの後、お鶴はやつと杖にすがつてあるける樣になつた。この分ならば遠い旅を續けても大丈夫であらうと、源作は大阪から橫濱に通航するプロシヤの汽船（橫濱居留地の獨逸人スネルの所有船で一千噸くらゐのもの）に乘込む手續きをしてやり、お鶴と勝次郎とを天保山の波止場まで見送つたのは、實に慶應四年（明治元年）正月二十九日のことだつた。

これは江戸へお出かけの上に、近藤さんなり土方さんなり、又その兵太郎さんなりにお逢ひになつて樣子を訊ねて見ないことには、確なことはわかるまいと思ひます。まアその怪我でもなほつたら早速出かけるとになさいまし。時節柄陸よりも舟の方がよいでせうが、若し船なら私が心配して見ますから」

お鶴の心はいろ／＼に迷つたけれど、差向きそれより他にはたどるべき道のみちはないのであつた。

「左樣でございますねえ。それではさういふことにいたしませう。何から何までほんとに有難う存じます。この御厚恩は一生忘れはいたしません。」

幾度もおそろしい惱みにさいなまれた彼女の心はすつかり弱くなつた。こういふうちにほろ／＼と玉なす涙がちつた。

「えゝ、どういたしまして、お鶴

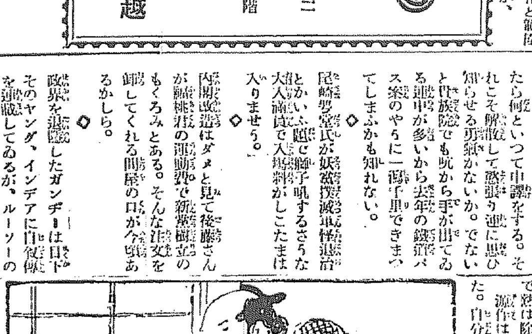

反露氣勢
各方面で運動起る

まで團體運動として當置決議を見たものも十數ヶ所に達してゐるがその二三を擧ぐれば
▲一月二十五日民黨系政論家の顧維鈞は上海より全國に通電し赤露を非難し決議した
▲一月廿九日北京大學に開かれた反日露帝國主義大會は弱小民族の援助心を有し、殺猾に赤化事業のために國際上最も無禮なる言辭を弄しこれを威嚇したり、殊に赤露黨張の……
取調……
……石田文藏縱事に配當し現在の囚れ……三度目の召喚狀を發し同三日中へ特に出頭する樣命じ……家および菅澤以來の動靜も簡單に……

金七圓三十錢以上
新學期
學生用腕時計
標準時計
京城本町二丁目
村木時計店
振替京城二一九〇番
電話本局四七一・一四二番

店員募集
少年　十四歲以上十七歲迄　尋常又高等小學卒業の方
志望の方は履歷書を當店人事係宛お送り下さい
京都寺町姉小路
香筆墨商　歐米文具
鳩居堂
電話上百十・百九
支店　東京銀座

此の肩　手荒くモムに及ばず　あんまの揉擦の少量塗擦で此通り
藥店にあり　五十錢　一圓
特約店　木村、新井、大黒、藤田

純良粉末牛乳
デリゴールー
脂肪適當にして特に本邦乳兒の體質に最適合す
ビタミンを完備し而も生乳より經濟
高洲博士　大久保博士　酒井博士　御推奨
牛ノ印
發賣元　青木髙山堂　大阪市道修町二丁目

日本卓上糊元祖
ノリは不易糊
フエキ糊　ゴム糊
全國文具書店紙店にあり
お手のよごれぬハケ付あり
大阪　不易糊工業株式会社　東京

神經痛　リウマチス
永年の難病もメキメキと薄紙をハグ樣に治す前坊醫學博士、竹中醫學士御研究他に類のない特効劑あり手足坐骨や筋肉痛み或はひきつり或は肌骨等の痛みにてお困りの人は淋病も中風もキット治す色々の藥溫泉お灸も効なき人は決して心配無用です今迄に實驗者の涙の出る様な全快禮狀續く續々到來出ぎす迅速に全快して再發せぬ特効劑數々三錢切手封入申込あれ説明書進呈
大阪市天王寺區　眞法院町六〇　第一藥院

本欄特別廣告一手扱　大阪今橋二　第一廣告社

南部幹線が出來れば 本町は京城の心齋橋

京城驛から奬忠壇に至る 十五間ほどの大道路計畫

期成會の運動進む

大正元年總督府の第七八號の公文書で市區改修豫定計畫が發表された際、その第十三項に黄金町から本町の南部を經て新木町に至る幅員十五間の道路の建設が擧げられてゐるが、すでに十余年を經過せる今日なほ、其緒にもつかぬにしびれをきらした府民は、大京城驛も新築され、鍾路通り、安國洞の通りも着々

◇=大京城 の名にふさはしい改造が行はれてゐる今日、しかも、本町通りは狹隘の爲め晝間の通行禁止され、事故頻々たるに鑑みても、是が非でも、南部幹線道路の建設は焦眉の急務なりとして、昨年十月、期成同盟會が生れ、釘本、古城、辻本、佐野、池田、赤尾、三田、佐藤の八氏が常務委員に選ばれて東奔西走大いに努力してゐるが、同盟會の計畫は大正元年の總督府の計畫よりも大京城の現狀から見れば寧ろ京城驛附近より南大門五丁目の裏に出で來介町、旭町、南山町、本町、日の出町、大和町を經て新町を過ぎり

◇=奬忠壇 に出でる十五間幅の道路を建設するに如かずとするのであつて、この方針の下に、既に昨年十二月有志百三十名の連署の下に總督府へ請願書を提出した

尤も、この計畫に對しては、本町の裏を貫通する道路が出來ては、本町の繁盛をそこなふものであるといふ一部に反對意見もある樣であるが、これに對して委員釘本藤次郎氏は大阪の心齋橋か、戎橋の通信は一切遮斷して顧客のみを吸引してゐる例をひいて取るに足らぬ意見なりとしてゐる、なほ一方府側では、郵便局前から黄金町に至る道路及び、これと別個に

◇=南大門 裏を貫通する道路の建設を圖面の上で計畫してゐる由だが、これに對しても同盟會側では賛意を表し兼ね同盟會主張の道路の建設の急を說いてゐる。總督も、局長會議に出してみようと言明したそうだし、政務總監も山内務局長にも、本年頭それぞれ了解を得てゐる由である、商業會議所でも評議員會に諮問の上同盟會の主張に、充分應援する事を約してゐるそうである、近設の府協議會でも、その促進のため、本年度の測量費は前年より、大いに增額されてゐるので、同盟會の連中は、大いに

◇=希望に 輝いて從らに關係にのみはたよらぬ關係地主は、相當の犧牲を覺悟してゐるといつてゐた、この道路が完成されると大京城に一しほの美觀を添へるであらう

春季釋典

京城鄕校では十九日午前九時から總督代理として春季釋典を執行總督代理松寺法務局長が代拜した

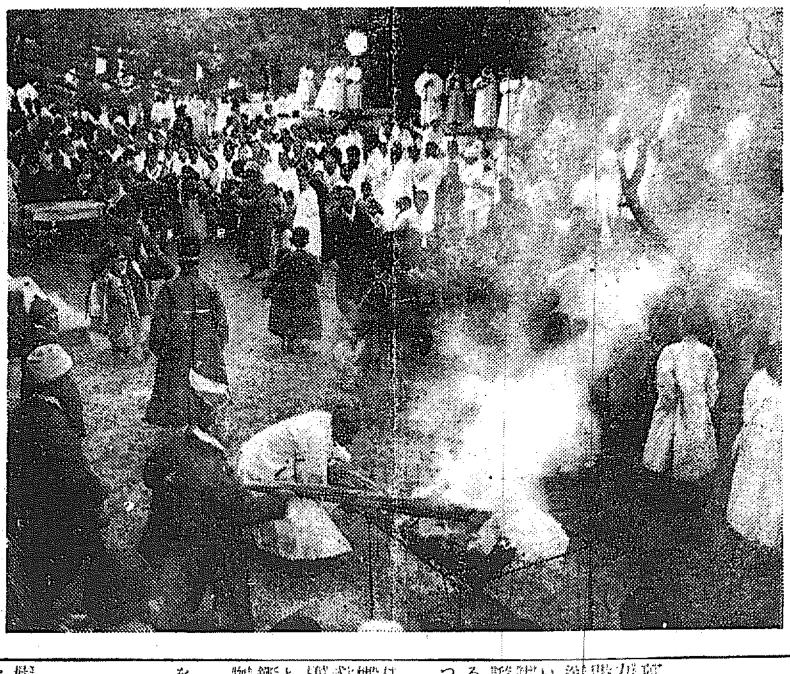

東京巣鴨の大火

八百戸全燒罹災者四千名

花火製造所爆發

【東京電報】十九日午前二時四十分頃東京府下西巣鴨町向原三〇六九花火製造所から發火し折柄の强風にあふられ火は盛んに燃へ廣がり約一時間の猛さで巣鴨署管内から瀧野川管内へ燃へ廣がり市内隣接郡部の消防隊は總出動をなし憲兵隊砲兵工廠技術員等も應援から多數出動したがその甲斐なく今曉五時までにはすでに八百戸を燒き盛んに延燒をつけた、一方雜司ケ谷旭出花火製造都商會工場の燒失とゝもに火勢は大音響をなし燒殺して死傷者もある見込である、罹災民約四千名は雜司ケ谷墓地に避難して大混亂を呈してゐる

六時鎭火す

今曉巣鴨の大火は午前六時過ぎに至り漸く鎭火した

燒失戸數 八百戸 罹災者四千名

【東京電報】今曉巣鴨方面の大火で燒失した戸數は八百七十戸に上り燒失區域は向原、鬼久保の半分高田雜司ケ谷町旭出町の大部、大久保の一部で附近には巣鴨刑務所その他あり一時は非常の混雜を極め罹災者四千名は一時雜司ケ谷墓地その他に集まつてゐる一方附近の在鄕軍人團靑年團等は官吏や警察と協力し炊出し衞生等鎭火後の救援等に奔走してゐる死者は幸になかつたが負傷者は數名ある見込である

死亡者追弔

龍山元町の京城佛教慈濟院では本月末同院開設以來收容患者の死亡者の靈を慰めるため追悼會を擧行

船長と船夫の

【岡山電報】怪船觀音丸の殺人事件容疑者たる尹良元(三一)は十一日兵庫縣を逃取上陸逃走の事實を自白したが殺人の犯行は全然否認する事になつたよつて共犯者として手配中の坂井親松に對する捜査を中止した

【平壤電報】平南安州郡安州面富嶽金仁煥が十四日午後五時頃自宅を……くだんの男は突然起き上がりモーゼル拳銃のサック樣のものを突き……藥と輾明安州面郡會里の民家に潜伏中を難なく取押へ嚴重に取調べ……[illegible]

京城一の高い ラヂオ放送柱

貞洞の高空に立つ

京城放送局の設計樣式

京城ラヂオ放送局も創立委員の努力により漸次具體化し近く設立願書を提出するの運びになつたが放送機の設備は京畿道によらず放送局建築については民間に適當な技術者なく設計および工事の監督を遞信局に依託したので放送局の技術者が來るまで遞信局で設計することとなつたが

貞洞 に建築される放送局は敷地三百坪延べ坪六百坪の鐵筋煉瓦建地下室とも三階建の最新樣式のものでラヂヲにふさはしい模樣煉瓦をあしらひせうしやな建物とするが放送柱は長さ百五十尺の鐵筋であみあげ京城の一番高い建物となり一大偉觀を添へるもので

地下 室を機械室とし二階を事務室に三階を放送室にすると額は一萬圓で來年に終つたらしいが多數の建築者ある見込で猶豫索の歩を進めて居る

豪遊客は萬引き

鍾路署に擧る

最近數名の妓生に取まかれて豪遊をきめ鍾路五丁目附近に情婦を持つて遊び廻る怪漢あるを本町署員が擧動不審とにらみ數日前西大門二丁目を徘徊中を取押へ本署に引致取調べたが同人は口をかんして語らずただ忠淸北道生れ[illegible]で數日前大阪屋旅館三越吳服店等で萬引を働いた事を自白したが多數余罪ある見込みで嚴重取調べ中

お家騷動で一萬圓を脅喝

府内通義洞七五百萬長者尹一炳氏一家の御家騷動に乘じ一芝居打つて金貨を捲き上げんとする處を本町署員に探知された金駿世一味にかゝる脅喝事件に關しては本町署では依然祕密裡に活動を續け某辯護士の甥某外三名および金在益等を召喚取調べて居るが脅喝した金

朝鮮が生んだ 若き空の四勇士

三人はこんど航空學校卒業 最年少の山田飛行士

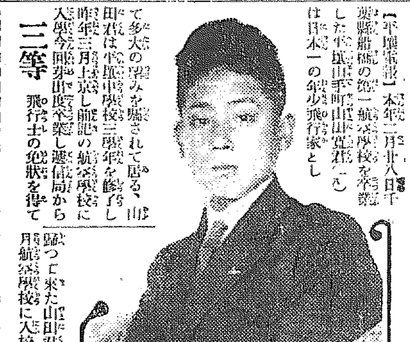

【平壤電報】本年二月廿八日千葉縣稻毛の第一航空學校を卒業した平壤山手町山田寬君(一九)は日本一の年少飛行家として多大の望みを囑されて居る、山田君は平壤中學校三學年を修了し昨年三月上京し稻毛の航空學校に入學今回卒業し遞信局から

三等 飛行士の免狀を得て歸つて來た山田君は「私は昨年四月航空學校に入校以來は教官二等飛行士山田美氏が非常に熱心にかつ親切に教導してくれました飛行回數は二百回で時間は十三時間でしたこれから更に二十時間の練習飛行をして試驗を經て二等飛行士になるのです一等飛行士になるにはその上更に二百時間の飛行を習はなければなりません

私は 四月十七日代々木において擧行される日本民間航空界の飛行競技に出場するため不日出發します』(寫眞は山田寬君)

一人は鮮人 朝鮮の航空界いよ／＼發展

平壤出身山田寬君(一九)は今春日本航空學校を卒業近く日本民間航空の登龍門たる[illegible]京城加藤精米の加藤信雄(二〇)は山田君と同時に卒業し鎭南浦大和旅館の五男淸水武雄(二〇)君は[illegible]李[illegible]用十二君は一月十二日卒業飛行を終り近く歸鮮し今春秋か來春卒業する見込で其他[illegible]君は何れも朝鮮出身で朝鮮の航空界も漸次飛行家が增加し今後官民協力の後援があつたなら近い將來に急速な進步をとげるであらう

東大門唱歌會

廿一日同校で

府内東大門小學校では來る廿一日(春季皇靈祭)午後一時から例年どほり兒童唱歌會を催すことゝなつたが、各學級にわたつて獨唱、齊唱、踊り、唱歌劇、ピアノの獨奏遊戲等を出すはず

龍岩隧道開通

咸鏡線北部水龍岩隧道龍岩トンネルは二千百五十一フイートの大トンネルで咸鏡線中の難工事とされてゐたが十八日午後四時貫通した

せめて縣社にでも 京城神社を昇格

名實共に京城の守護神に

氏子總代會で運動

大京城府民の守護神たる京城神社が纔かにこまやかな南山に鎭座ましましてから今年で廿八年になる、その間、皇族殿下の御參拜もあり朝鮮神宮が出來るまでは國幣社としてなすべき多くの任事を執つてゐる、京城といふよりも

寧しろ 全鮮の鎭守の神があつたが、京城の氏神としても今の社殿のまゝではおそれ多いといふので、世話係の中では改造の議が上り、京城の氏神としてどこまでも敬神の念の普及にも貢すべく、[illegible]、一社か二社を奉じたいと、近く氏子總代會を開いて協議するはずであるが、それについて、今の樣に無社格では、由緒ある神社として甚だ遺憾であるとしてせめて縣社にでも

昇格し たいといふので本年二月すでに、當局へ出願し大いに奔走してゐる結果、當局も御渡御の實勵を、官民共に京城の守護神たらしむべく、鮮人町の方も御通過になるやう本年からは變更するはず

平渡辯護士 警視廳に自首す

十八日夜大阪へ送らる

【東京電報】大阪松島遊廓移轉運動に關し會社側と政黨間に介在し四十余萬圓の贈收賄の仲介をなした東京芝區新橋町辯護士平渡信は事件發覺と共に姿を晦まし捕縛待ち構へてゐた大阪府刑事二名つきそひで午後八時半下り列車にて大阪へ護送した、同人の取調べにより更に新事實が發見されるものと期待されてゐる

關係者三名も逮捕か

【大阪電報】松島遊廓事件の關係辯護士平渡信は所在不明であつたが十八日夜刑事に付し大阪に來ることになつたなほ目下留置中の[illegible]の祕書增田[illegible]の自白により三名の關係者も更に逮捕さるゝらしくその結果いよ／＼政黨代議士におよぶものと見らる

寄附强要が殖えた

此手に掛るな

十六日午後府内山手町一二瀧田榮谷口興四郎方へ洋服の上に半てんを着た十三屋の内地人が三人連で[illegible]商團の工夫と稱して入込み名簿樣のものを差出して金品の寄附を强要したあげ句暴言的な態で料白を要求して何物も得ずに立去つたが近來頻々としてかゝる呉が出沒するので龍山署では府内各警察署に注意方通牒した

李王殿下お宜し

御誕辰祝宴も御開催

李王殿下御病狀恭遊のため同殿下御誕辰祝賀の御宴御取やめを傳へられたが右は全然あやまりで日々御快方に向はせられ何れも御よろこび申し上げてゐる御誕辰祝賀の御宴も催さるゝはずで李王職ではすでに十八日御誕辰祝宴の案内狀を各方面に發送した

詩=の表現

ステーヂに展開させる 漠兄妹の夢幻劇の美觀

舞踊の曲目と特色

一行の公演プログラムは既報の通りであるが、各曲目の特徴を紹介しやう

『メランコリイ』北方的な、閉された人のこゝろの憂鬱さ、雲容の重たさ、陰つた影、これらの氣持の搖曳、因へがたきもの表現である。

『夢みる』ゆかしい處女の純潔な樂欲、純粹な獨逸音樂を、大膽に東洋的な日本的な感想を以て漠自身が振つけたもので將來の日本音樂の習作である。

『囚はれたる人』ナポレオンの得意と失意を最も人間的に現はしたもの。

『わんぱく小僧』歌のない童踊で、いたづら子供の遊び戯りを表現したもの。

『山を登る』漠の藝術の一轉機とも見てもいゝユーモーラスなものである山を登る人の心を表はしたもの

『リルヴエーチの歌』夢を逐ふて都を捨てた男、その踊りを待つ妻、沈む夕日、蒼白な峽谷の彼方、果しなき水平線夢を逐ふものゝ淚の歌。

『マスク』スクリアビンの音樂をそのまゝ表現派的に舞踊化したもの。

『惱ましき影』信仰と誘惑、戒律の光り、處女の月光の惱み、心高きものゝ靈と肉の爭ひ。

『若きパンとニムフ』性格が全然異つたパンとニムフを配して興夏の午後のむし暑い、だるい氣持を表現した小舞踊劇。

ラヂオで あいさつ

廿日朝京城入りの石井兄妹

舞踊家石井漠、石井小浪兄妹は廿日早朝南行列車で入城する。この世界的に有名な兄妹舞踊家を迎へる喜びを京城のラヂオファンに分ちたいといふので、遞信局放送係では兄妹の放送を希望して居るので、多分二十日夜廿一日夜に兄妹の挨拶又は音樂が放送されることになるだらう

嬌風會の 宮川女史

四月に渡鮮す

【東京電報】婦人嬌風會の宮川靜枝女史は四月十二日頃東京出發し歐米旅行の途に上ることゝなつた旅行の行程は朝鮮からシベリヤ鐵道によりモスクワ、レニングラードその他出居い地方をめぐり五月三十日からパリーの萬國婦人參政權大會に日本代表として臨席しその後約一年にわたり婦人問題を研究の豫定である寫眞は宮川女史

卒業式

京城師範學校 同附屬小學校では來る廿一日午前十時から卒業證書授與式を擧行することとなつたが、同時にさきに同校長が支那南洋に出張の際採取した教育參考品及び生徒成績品展覽會を催すと

貞信女學校 では來る廿三日午後七時半から蓮池洞教會に於いて第十八回卒業證書授與式を擧行する由

えんけい

京劇 二十日から新派劇東猛夫一行で開演、初日藝題は一番目新派悲劇『三つの祕密』七場二番目時代劇『關東五郎』二場

京龍館(廿日から公開)寶塚『ゴーモン週報』▲ファーストナショナル社新作泰西活劇『死んだ筈の男』全▲マキノ作品『町にぶら上つた金瓜』六卷、中根龍太郎主演▲ユ社新作活劇『恐の追跡』四卷、マキノ新作時代劇『文明の復讐』全九卷月形龍之助、マキノ輝子主演

けふの放送

一、ニユース二、義太夫『[illegible]』國太夫三、琴、胡弓合奏『往時』千樂樫嘉四、曲琴合奏尺八金子俊洞、琴市村夫人琴小松高子五、筑前琵琶『本能寺』田崎旭幸六、ハーモニカ二重奏『敗へ詞』京城メートハーモニカ倶樂部七、ヴアイオリンマンドリン合奏(へ)檜田マサ子檜田リツ子孃、八、天氣豫報、九時報

けふの値段(十八日)

公設市場小賣値段

一、牛肉ロース	百匁	、五八〇
一、同上肉	同	、四八〇
一、同中肉	同	、三八〇
一、同並肉	同	、二八〇
一、豚肉	同	、五〇〇
一、鷄上肉	同	、七六〇
一、卵特大	十ケ	、四二〇
一、同大	同	、三七〇

明日(二十日)

▲京城救世院基金募集音樂會 午後六時公會堂
▲旭溪會講演會 午後六時龍山[illegible]
▲京城法專卒業式 午前十時
▲朝鮮總督府醫學校卒業式 午前十時
▲京城高工卒業式 午前十一時
▲京城女子高普校卒業式 同上
▲京城第一高女卒業式 午前十時

小供服地 切賣開始
丁子屋洋服店

購買入札
一、[illegible]
大正十五年三月十八日
朝鮮總督府營林廠

拂下公告
平安北道官有財産[illegible]
一、林野[illegible]
大正十五年三月十九日
平安北道

土地家屋賣却
京城府樂園洞一九六番地
[illegible]
豐盛恒商店へ

多產で困る人々の爲め
姙娠調節 相談
東京市外[illegible]一九
小川隆四郎

正確無比

新學期ト 學生用實用腕時計!!
進級の悦び 卒業の歡喜 おかあさまより お兄いさまよりお祝の品は 標準時計で有名な村木の實用本位の腕時計!!
京城本町二丁目
村木時計店
電話本局〔四七二一〕 振替京城二一九〇

明發 岩岡博士 九州大學
岩岡式ボート錐
特長
一、穿孔力極メテ强大自由ニシテ輕快無比時間ヲ要セザル事
一、木屑錐ニ附着セズ自動的ニ外部ニ上昇飛散スル事
一、如何ナル深サノ孔ニモ一回ノ穿孔ニテ貫通スル事
一、木理ノ縱横共ニ自由ニ穿孔シ得ル事
一、刄先ニ特殊ノ工夫ヲ施サレタルタメ貫通シタル内部極メテ正確ニシテ些モ木片ノ凸出ヲ見ザル事

(螺旋ノ長サ十吋以上)
朝鮮總販賣店
京城府漢江通十一番地
誠商會
電話龍山長四五五番 振替口座京城九七八二番
ボート錐見本御入用ノ節ハ一分四十錢(四分以下四分計算)ノ上代金御送附ヲ乞フ(カタログ呈) 本年ヨリ値下仕候

謹告
私事從來ホワイトランチと本ビル食堂を經營致居候處今般都合に依りホワイトランチを讓り渡し一意專心本ビル食堂に力を注ぎ日々御品賣下さる皆樣方の御期待に背かざる樣勉勵致し度今後共何卒倍舊御引立御援被下度此段乍略儀以紙上謹告仕候也
京城本町ビルディング内
本ビル食堂
澤 彌太郎
電話本局三三〇四番

移轉
京城本町二丁目六四
滿田齒科醫院
電話本局二九一四番

目下大流行の
ピーズ細工講習
科目 手提袋 刺繍 裝飾品一式
來る三月廿五日より隔日五日間弊店にて開催仕候
明治町一丁目
米倉毛糸店
電話本局一三三四番

鳩 天下ニ冠タル筆

二號天位 十五錢 平安 鳩印 五十錢
六六峰 廿五錢
三號天位 十錢 櫻印 壹圓
以上五種ハ現型二分ノ一 内地送料十二錢
宮内省御用達 香筆墨 歐米文具
鳩居堂
京都寺町

毛皮なめし及び揉替え
狐、狸、熊、獺、山猫、其他毛皮なめし
仁川府海岸町三丁目
仁川製革所
電話六〇五

長男義一儀豫テ病氣中ノ處三月十八日午前十時死去致候間御通知ニ替ヘ此段謹告仕候
追テ三月廿二日午後四時自宅出棺[illegible]
三月十九日
父 松本誠

世界的舞踊家(石井漠 石井小浪)舞踊公演

女の木枕は肺を弱める

非衛生的な日本髷　婦人の古い慣習をやぶれ

慣と因襲とのために昔から行つてゐるわれ〳〵の生活様式の中には立派な完全な條件を備へたものもあるが中には今日の科學智識や常識から判斷して是非改めなければならぬと思はれるものも決して少くはないと思ふ。何も新しがる

必要は ないまでも悪いと思はれる事は改めるのが當然であらうと思ふ。かうした一例を家庭の婦人に示して見やう。まづ婦人の立場から見て是非改善を要すると思はれるのは『女の木枕』である。これはむしろ全廢される事を望む。なぜかといへばあれは美しい日本髷をこはさないといふだけの目的で作られたもので決して衛生的なものとは考へられない。その缺點のみを列擧して見ると

（一）餘りに高過ぎて不安定である（二）枕する部分が餘りに細く且つ堅すぎる（三）平に仰いで臥するに却々困難である而も時に衛生上最も悪いと云はれる點であるが頸が彎曲して顎が胸部に接近するか背柱が前方に曲つて終ふ（四）右の姿勢を長く續けて居る間には呼吸に依る肺の運動が弱められる（五）細くて堅い枕の部分で頸部を壓迫するから血管が壓迫されて、血液の循環が悪くなり、大切な毛髪がその部分だけ發育が不完全になる。

毛髪は 美くそこなはれる。立派な美を保つ事は確であるが純日本髷はあの大きい『かもじ』の重さが常に頭の重きをおしつけ髷の重點によつて摩擦されるからその部分において大きいはげが出來てくる。これはたゞに重點と摩擦とのみでなく空氣の流通の悪い點から毛髪の營養が悪くされるといふ事もおほきい原因の一つである。以上の二つは最近の婦人間には余程實際の生活からくる經濟と便利と新しい考へからして改善されて來た傾向を見るのは婦人の健康を主としていつた時には喜ぶべき現象であると思ふ。その他に帶の位置や、その長さ、重さによる非衛生的な又は腰部以下の保温設備のない純日本式服裝、又は袴の位置および一般に非活動的な

服裝と 服飾等男子に比して婦人の身體に關してはなほ幾多の改善すべき點を持つと思ふが年々學校教育を受けて家庭に入られる夫人なり母なりがまづかうした自分獨りの範圍から改善運動が必要であらうと思ふ。（醫學博士寺田幸次氏談）

レデーメード利用は生活政善の第一歩

服裝政善の趣旨から　丁子屋のレデーメード普及

さすがに東京では日常の生活改善と服裝の改善とが着々行はれて近頃はことに服裝を從來の如く二重生活からのがれるために洋服に改める

運動が 高唱されつゝある、すなはち服裝改善の趣好から最近の洋服生活者は著しく注文服に比し安くて品物もなり價格を目由に選擇出來るレデーメードによる者が非常に殖えて來た、從つて東京市中にはレデーメードの店が白木屋、松坂屋、三越、伊勢丹その他デパートメントの有様で三越白木屋等の洋服部又はきそつてレデーメードの普及宣傳に全力をそゝいでゐる、そこに行くと京城などはまだ

貧弱な もので レデーメードが未だ出來合品として人々がばかにした時代から抜け切らない嫌ひがある、そこで當地本町通り丁子屋の如きは率先して服裝改善を高唱し朝鮮におけるレデーメードの開祖としてこれが普及に改善を宣傳に工場組織等に大きな犠牲を拂つてゐるが更に一層レデーメードの經濟的で洋服生活者のために縁者であることを周知させるため廿一日から

一週間 を期してレデーメードの宣傳賣出しをするはずである、殊に同店は折からの新學期のシーズンに適し小供服も廉價にする、現に同店では昨秋生れた雜貨部でワイシャツとか帽子類の徹底的な廉價を行ひ市價を引ずつて安い値段の標準を作つたことあり、こんどのレデーメードの宣傳賣出しでも相當の犠牲を拂つて大いに洋服その他の

市價の 引下に努力すると いつてゐる、なほ春の洋服雜貨の特價賣出しも廿一日から一週間開催すると

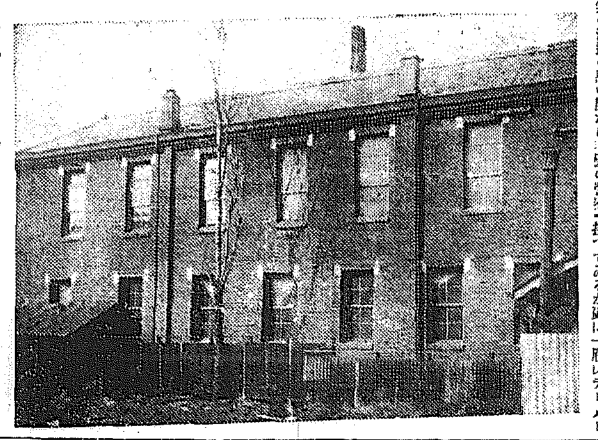

丁子屋洋服部のレデーメード工場

學用品の値段調べ

一人前廿圓位　和服なら安い

この四月からいよ〳〵小學校へ行くお子様のある家ではたゞ今その準備をなさりつゝありませうが、それにはどれ位の入費がかゝりませうか、鞄、靴、ノート等學用品をはじめとして、通學用の洋服ではき物等の値段を調べると、まづ消耗品として一番澤山入るのが鉛筆これは一ダース十八錢の物を當分は使はれます次にノート二冊で十四錢、筆一本六錢、墨が廿錢位、クレオン八色入り十五錢以上、消ゴム三錢以上計七十六錢、次に筆入れが廿錢以上（紙挾み廿五錢以上）硯が卅錢以上水入性の物の値段計七十五錢、硯箱六十錢、机の和風の物が四圓五十錢位、同じ洋風五圓五十錢位、本立が四十五錢以上、之等家庭の常備品丈けで六圓前後、次に通學用の被服は男の子は紺サージ服六圓五十錢以上十四圓迄、靴が三圓五十錢以上九圓五十錢迄靴下二足七十錢、帽子九十錢以上三圓五十錢迄、防水マントと男女兼用の物三圓五十錢以上五圓迄、以上男子被服は安い處で十四圓以上入用の譯です。女の子の洋服は紺サージで七圓五十錢から二十圓まで之に帽子、防水マント等其の他を加へて男の子よりやゝ多くなります。次ぎに鞄は男の子のズック製が一圓以上三圓五十錢まで、洋製ランドセルが三圓以上五圓まで、女の子用は絹大製鞄は一圓以上三圓五十錢まで次ぎにアルミニューム製辨當箱五十錢位、琺瑯製、絹大製が五十錢、腰裏草履三十錢、草履袋が男物は三圓位、女物が五圓以上、學校用品類を別にして以上を通算すると、一人前どうしても二十五圓位必要になります。但和服ならば洋服よりもずつと安くて準備が出來る計算になります。

軒しづく……◎

江陵　吉野銀波郎

漸くに星光り出し冬木かな
泥に行手あかるき月夜かな
潮鳴りの態々つのり柚湯住し
日光や雪晴れ軒の雫ごと
雪條にいま夕焼の火の如く
春泥の郎の街を歩きけり
春泥をしたゝか靴に夜直軍人
春泥の街あかるさや遊屋の灯

預金より拂戻しが五十萬圓も多い

春の着替へが近づく季節に現はれた貯金

一般財界の不況と金融界不融の影響を受けて大正十四年の郵便貯金は極めて微々たる停滯狀態を見せてゐるが季節による預け入れ拂だしの金額がいろ〳〵の數字を見せ內鮮人一般を通じ春は拂ひ戻しが預金よりも五十萬圓多いころも春や暮非常用に貯金を流用するらしく夏は反對に預け入れが六十二萬圓超過し秋はふゆこもりの用意で拂戻しが廿三萬圓を超過しふゆは收穫時期で預け入れが百五十萬圓特に鮮人側において百萬圓も超過してゐる、預金の高は郵便は零細な金者が多いので一定の金額に達すると金融組合銀行等に預けかへるので國家的立場から見れば優秀不都合ではないが、貯金成績は立派にしたいので遞信局でも預金吸收策に腐心してゐる

長崎市の特產品大會

鮮米の試食試賣をやる

四月十一日より向ふ廿日間長崎市において第十一回全國特產品大陳列大會が開かれ各地よりの觀光客を集むる企てであるが長崎鮮滿案內所設置以來朝鮮からも觀察團が行くはずで會費は卅圓で申込資格は長崎縣人と限らず他府縣人でも差支なき由なほ同大會には特に朝鮮紹介の爲奴生數名も招聘され朝鮮米宣傳部といふものがあつて試食を行ひ又鮮米食堂を設けて試食をさせる準備もととのひ階級の白米は信用設物臨得で送ることに手配されてゐると

魚介類燒もの

◇螺蠑のつぼ燒 材料＝大螺蠑五個、三葉少量、椎茸中位三個、銀杏五個、酒出汁四勺、味淋一勺、醤油一勺 準備＝螺蠑の殼をよく洗ひ熱湯に入れ肯く色の變る位を度合ひとして取出し鐵火箸の如き物にて身を拔き出し、蓋は別に保存し、肉は細かく切つて置く、三葉は五分切り、椎茸は水に浸して足を切り棄て、二分角位に切り銀杏は鬼皮を取り、茹でてかき廻しつゝ薄皮を落し、二つ切りとして置きます。調理、螺蠑、三葉、椎茸、銀杏を交ぜ合せて螺蠑の殼につめ醤油、味淋、酒出しを合せた汁を注ぎ入れ、火にかけて煮上げ蓋をして皿に盛ります

◇烏賊の松風燒 材料、烏賊三匹（二百目位）味淋二勺、醤油五勺、砂糖五匁、青菜百匁、芥子實少量、準備、烏賊は足を引き拔き、胴に切り開いてよく洗ひ、皮を剝ぎ、味淋、醤油、砂糖を交ぜ合せた液に浸しておき、青菜は沸湯に掏つてさらし絞つておきます 調理＝烏賊を串に刺して火に掛け、殘り汁を掬ひ掛け〳〵して燒き上げ（餘り長く燒くと硬くなつたり、量も減じます）短册形に切り、芥子の實を少しばら〳〵と撒りかけ、青菜をお浸しにして共に皿に盛り合せます。

紙上病院

【問】私は三十四になる男ですが毎年五月から十一月まで足の指間から汗が出て、アセボの様なものを生じ如何に治療しても全治せず往生してゐます、よき治療法をお教へ下さい（黄金町五ノ內山竹二）

答＝一度診なければよく判りませんがX光線などは利くかも知れません（總督府醫院皮膚科員）

【問】私は一ケ年ばかりインキン田虫を病んでゐます、大分藥もつけて見ましたが駄目です、良藥および手當ての仕方をねがひます（願ふ者）

答＝俗にいふインキンにも種類があつて診察せなければ判りませんが、何れにしても根治する事は出來ます（總督府醫院皮膚科員）

【問】首や腕腹に『白ナマズ』が出來まして醫師にも診察して貰ひ藥もつけて見ましたが全治しません、全治の方法はありませんか（水原郡□面山口利幸）

答＝余程根氣よく療治せぬとなほりません、時に人工太陽燈が有効です（總督府醫院皮膚科員）

係から＝この答へは觀山總督府官舍のMさんも參照してください

係から＝この答へは咸興觀山郡風間村氏も參照して下さい

【問】昨年二月生まれた子供ですが生まれて一週間位してから約一ケ月間日夜泣いてばかりゐましたがその時から全身の皮膚が鮫肌を帶び粗澁になりました俗にいふ鮫膚かと思ひます、これは癒治しうる病氣でせうか（平康心配生）

答＝或は先天性のものかも知れません、五プロセント位の硼酸ワセリンなどをつけて御覧なさい（總督府醫院皮膚科員）

【問】姙婦が血液の檢査により梅毒の有無を判定しうるや（初音町佐々木）

答＝判定し得（總督府醫院皮膚科員）

【問】姙婦にサルバルサンの注射をなしうるや（初音町佐々木）

答＝なし得（總督府醫院皮膚科員）

【問】二月中旬男子を分娩致しましたが生後發育不良のため六日目に死去致しました、母體は何等異狀ありませんが念のため血液檢査を致したいと思ひます產後何日を經過したらよいでせうか（優姉寮の一久米くわ子）

答＝身體の自由さへきけば何日でも差支ありません（總督府醫院皮膚科員）

新小說掲載豫告

愛別の十字路

山中峰太郎作　細木原青起畫

小說『再生の春』は敏江と鵬二と千紗子をめぐる、戀の三角關係がいよ〳〵錯綜して、若き男女のなやましい人生の葛藤はいよ〳〵深刻に展開されてゐます。近く本篇の完結を待つて本紙は更に、新聞小說の新生面をひらき、半島の文化の上に一大生彩を放たせるために、近來その構想と人生描寫に最も巧緻な手腕を認識されて來た山中峰太郎氏に依囑しその快作をうることゝなりました、山中氏は現に湘南の閑靜な地に居を移して、本紙のため會心の力作をうべく折角努力中であります。挿畫も亦東京讀賣新聞に執筆中の細木原青起氏がかつて京城日報紙に筆を揮いた縁故から喜んで彩管を揮はれることを約しました、やがて花が咲く四月初頭から、本紙上に掲載せらるゝその快作の表題だけをあらかじめこゝにお知らせして置きます。

醜惨なり毒血の覆面

青春の麗き顏を悲む若人　愛兒の皮膚病を慨く人　顏や身體皮膚の穢き人

不思議とも霊妙とも昔の人が夢にも知らぬ意外な根本原因と家庭で容易く白色美身法が行へる最新科學的の優良法が發見されました

五大博士大家の大發明（原理公開實行法講義書）此新聞の愛讀者へ無代贈呈

◎驚勿れ壹千萬部

如何なる美人も此寫眞の如く醜い

有名な は如何なる實力を有する物か

色黒症ソバカス　ニキビ吹出物

此偉大なる新發見に基く

……れた難症も不思議な位容易に全治し、遺傳病毒素の覆面に苦しむ若者は見かけぬと言はれる程の大進歩です。然し如何に努力苦心するも外國人が服用するのは風土食物から體質血液の比重等日本人東洋人の體質は日本人特有の構造で、往々頭髪が赤くなる等非常に危險な副作用を起すため適用は出來ません。…が此絶大な難問題はハルナーの發見で實際に解決されたのです…帝國藥業界の長老醫學博士細田耕一先生は淡洋先生と共に締め有名な五大博士大家と協力研究の苦心を重ね遂にハルナー白色美顏法を發見しました

此療法の優秀なる原理內容を公開し誰でも家庭で實行出來る様に發明者五大先生が自ら執筆し奇妙な血と肉の秘密、白色美顏の變化、爪や毛髪までを美しくする美容科學の原理を寫眞と圖解で誰にでも分り易く說明した『最新白色美身强健法』を是非一讀なさい！數十頁の講義書に本を讀む現代人に非ずと珍重される

◎驚勿れ今回一千萬部を無代提供し

諸般の宣傳の目的を以て此新聞の愛讀者諸君へ一人殘らず贈呈の計畫を立てましたから御希望者は直ぐに左記本社宛に申込み名と『讀物希望』と一筆記して郵便ハガキ一枚を投じ此新聞の購讀者は送料共に全然無料で申込次第に進呈します

藥價

試驗向金壹圓▲輕症者向金貳圓▲參圓▲重症者向金五圓七圓▲特別頑固難症者向として金拾圓貳拾圓製劑あります

此藥は本社直接發送藥代希望の方は此新聞讀者に限り優待を以て荷造送料全免藥價だけ前金宛名前記の振替無代添附御送藥致し升。（安全第一）の送金法は本社振替口座東京一七二〇一番へ御拂込み下さい何處の郵便局でも受付け升。又は爲替か切手同封書留郵便で願ます代金引換は取扱ひません。

合資會社 濟生堂製藥所　東京市京橋區築地一丁目四番地　振替口座東京一七二〇一番　電話京橋 五六九一番・五二三〇番

濟生堂製藥工場　東京市外大井町字下□□□番地　電話大森 二二八七番

玉の如くに肌を磨く石鹸の出現

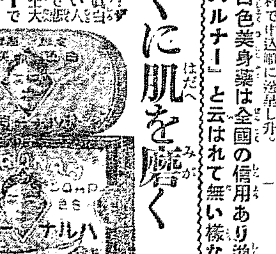

ハルナー白色美身藥は全國の信用あり進歩せる藥局藥舗には必ずあり升『ハルナー』と云はれて無い樣な店は時代遲れてあります

化粧を絶し皮膚はガサ〳〵に硬化し益々肌が荒れ升。金剛石は金剛石で磨く…新陳代謝の力を助けて玉の肌を磨くには必ず純粹の香料と絶美の精良原料を集めて五大博士大家が發明したハルナー石鹸を御使ひなさい…一個タツタ卅錢で全國藥局化粧品店で得られます。

皮膚病新藥アスター

説明書文獻送呈

醫學博士 佐藤悟朗氏　醫學博士 安藤二平氏
醫學博士 久保山高敏氏　醫學博士 濱田健男氏　推奨

本劑の三大特徴
一、患部の瘙痒を制止し、殺菌、消毒、收斂の効甚大
二、臨床上無刺戟にして、芳香あり。毫も副作用なし
三、用法最も簡易なる軟膏にして、僅少にて効果頗る迅速なり。

適應症
疥癬、頑癬、白癬、陰嚢濕疹、痒疹、慢性濕疹、小兒頭部、顏面の脂肪漏、老人性瘙痒症、皮脂欠乏症、汗疱、匐行疹、痤瘡及一般寄生性皮膚疾患及其豫防。

發賣元　大阪 東京　丹平商會藥房 新藥部
◇各地藥店にあり
C-1

東京で一番よく賣れる ホーカー液

ヒシ印ミルク

這へば立て立てば歩めの親心を心として造つたミルクであり升

◇26—20

りん病七日藥

血尿いたみ、ウミこしけ、五日で止る、慢性淋病専門安い金で買い程速治に驚く

此藥は七日分以上なし端書で申込次第送藥す、大阪市堺筋八幡筋北 山口藥院

咸興のぞ記 三

炭礦の巻

笠神生

木やロツクで箱車を上下させるのは捲きあげ機による。まきあげ機は繼式でとう一家から成り、上げ下げは鉤に綱をつけたもので合圖をするのに從ふ。三つ打では下げ二つ打てば上げ一つならとまるのである。どこの坑でもこのシグナルには變りがない。二上がり三下りは三味線のことだが炭坑ではこれを合圖につかふ。二上り三下りとはいへ捲きあげ機をあづかる男は、一だん高い所の機械の上にのつて、朝鮮の口三味線か何かで、合圖次第で二を上げたり三を下げたりして居る。至ごくのんきなものだが機械によりて手くられるロープのさきに石炭がかかりならともかく、人間の命が託されて居るのだから神經質に考へたらゾツとして然るべきところだこのみんきな男の仕業でもあらうか機械の際に物事をかいてあつた。かけたのではなくかいたものを悔蔵風の出水である。殺山と落敗してあり「われ筋にし満を好む……」とか何とか落がしてあつた満まずいが、とかの落書とはちがふ。山國の石炭は何の手すさびにしては少し出來すぎて居る。

鑑作眼に大家小家の力作をズラリとならべて心ゆくばかり鑑賞するとはまた別だんのおもむきである。捲きあげ機で坑外に搬出され、初めて日の目を見た石炭は直に機械へ投られる。機械は二だんになつて居て、その間にあらい鐵の目の鐵板が、張つてある。石炭が上段の機械から、下段へ轉げ落ちる仕掛になつて、その際に鐵の目の表と裏に塊と粉とが分れるのである。表の塊からはボタ（硬）をのぞき、裏の粉からは細粉末をのぞき、ボタなしの塊炭と粉炭なしの粉炭とは混炭されて、貨車に積まれる。貨車は待つてましたといはぬばかりにそこに待ちかまへ居るのである。この積込はチゲ一ぱいでいくらと賃銀をきめる。粗かいくら、成興の卸しがいくら、また本線への積がいくらときまり、特別の場合は割増しをしてやる。山元から本線積まで一屯二三圓はかゝる。

山元の坑の中ではロハに、ひとしい黑い土塊に過ぎないのだが、採掘の勞銀、設備費の償却、金利その他諸掛を入れてトン六圓六十錢から七圓となり、それが鐵道の積卸しなど轉々するに從つてねだんが高くなり京城で消費者のストーブに焚かれる頃には、十四圓五十錢、一文も引かないといふことになる。炭の塊を糸につないで雪の上をころがすと次第にふくれて遂には偉大なる雪だるまとなるロハが十四圓五十錢となる石炭はまさに雪だるまとその品を同じくするとおもへばよい。

ロハが十四圓五十錢、掘り出して鐵道まで六圓六十錢か十四圓五十錢となるそれ位ならいつそ……芝浦へ持込んで東京といふ大消費地をフイールドとし常盤炭と競爭が出來さうなものだ鮮内鐵道運賃はいくら、イ、ヤいつその石炭をズツと元山か、仁川港まで運搬してもらふて、あれから一直線で芝浦へ送る。それで六圓六十錢が十四圓五十錢。こいつ京城へ持ちだすがものはない、大いに販路を擴張せぬがウソになる……とこれはあながち机上の空論ではなく、ちよつとソロバンの持てる話であるが成興炭では兼ねそれが知りたくぱやくこしいが一つ次ぎの分析表を發覧してもらひたいこれは朝鮮總督府中央試驗所が、施行したものでもとよりいゝ加減なものではない。

成興炭分析表

水分	一四、三三
揮發分	三八、〇八
灰分	二五、三〇
固定炭素	二二、二九
比重	一、三
發熱量（カロリ）	五、九〇〇

仁川潮湯 善後策

總會を開いて局面を打開か

【仁川】月尾島遊園會社が經營難に陥り仁川潮湯の貸付は前期に中斷し貸し家賃全免の交渉をなしたことは既報の通りであるが營業不振の原因が財界不況にあることも、さることながら一面又經營方法如何もともなつて大なる原因ありとなし昨年附屬の經營、臨時總會において次期開業前相當の經營策を協議することになつて居たが何ゆゑかいよいよ開業期も近よれる今日更にさる模樣が見えないので大部の株主は是非此の總會を開き對策を講ずべしといきまき盛んに總會開催の運動をやつて居る

練習出し査證

簡便になる

【清津】清津における今春のニシン買出に清津港より旅券を必要となつた上際在の露國總領事ムルザン氏から査證をうけた者は二月二日開始以來今日まで百七十件である今年からは漁船一隻につき船頭なり船主なり同行中の代表者一人だけ査證を受ければよいこととなつた

咸南の副業奨勵

豚鷄の改良 種を配布

【咸興】一昨年來にくらべて昨年末における咸南道内では豚が一萬八千四百四十三頭、鷄が二萬六千……三百七十八萬へつた。この事實は經濟界の表面に反映し景氣の好轉にたへぬ樣だが現在の如く經濟的反撥力の乏しい咸南農民の著しい悩みがこれによつて幾分か救はれたと見る時非常時における副業の有難さが想はる。嘗て咸南現在の飼育豚總數は十二萬三千七百四十八頭、鷄廿七萬八千七百二十一羽とあるが何れも在來種で改良の余地が多い點に着眼した當局は組合協會では昨年來咸南に種畜場を新設し優良種豚種鷄の育成配布を計畫してゐるが昨年は創設早々の事とて格別の成績の見るべきものもなかつたが新年度から大規模にて事業計畫の完成に努め年度内に種豚四十八頭、種鷄一千羽を育成し各地の組合又は個人に配布して副業奨勵の一助たらしむべき豫定である

杷柳栽培奨勵

【平壌】清川江の流域である平安南北道附近は杷柳の栽培適地として杷柳組合も設立され杷柳細工は平南の特産物として盛んに製造されて行李の如きは毎日二百個小賣されて居しがこの杷柳細工は家内工業の生産を見て京城方面に出ださとして格好のものであり眞に原料としても相當有利なものであらうといふので道當局では杷柳組合に千五百圓を無利子で貸與し栽培および製品を獎勵することとなつた

授業料復活は時代錯誤だ

大邱學組非難さる

【大邱】既報大邱學校組合十五年度豫算案會議において原案可決確定した第二號議案中の授業料徴收規定改正の件は即ち大正十一年度以降中等學校小學校授業料徴收廢止となつて居たものを再び十五年度より復活して一人月額四十錢を徴收することゝした右は十五年度豫算編成に當り他に適當の財源なきため窮余の一策として府當局が提案したものでありかくては折角向學熱の旺盛となつた際逆轉的にこれを挫折せしめ設立の根本方針に添はない時代錯誤の拙策であると非難せられて居る漸々八千圓程度の金を捻出するため比較的過激の授業料を中産階級以下に同樣に課することゝなつたのは妥當を缺けりと府當局者を難ずると共に協贊を與へた評議員の態度に憤慨してゐる現行稅制の整理を斷行せば財源の余裕は綽々たるものであらうといはれてゐる

地元のものに何故指名せぬか

全州の請負業者憤る

【全州】全州の土木請負業者は二十名の多きに達してゐるそれで全北道の一ヶ年の土木費が約二十萬圓として平均すれば一人當たり一萬圓の仕事をするといふ状態にあるが實際は道の工事にも京城方面の請負業者を多く指名するので小請負業者には仕事が廻つてこない然もその指名も會社の運動をせねば這入ることが出來ぬので小請負業者は全く無視されて常に指名から除外されてるので全州小請負人十一名は此程宋昌氏方に集り種々善後策を講じたが今後彼等の叫ぶ處を聞くと「われわれは數年間全州に居住し請負業者たる故をもつて多額の税金を納めその他多額の寄附金は如何なる場合にも免れたることなきに拘らず最近われわれにはさらに指名されず指名される者は一人で數口の工事も持つてゐるかくの如き状態ではわれわれの立瀬がない」土木課長の如きも何を分を聞くと「指名するには技術の點を選ばねばならぬので工事の性質によつては二十余名もの人を悉く指名する譯にも行かぬ然し又仕事がないからといつて指名されないのを彼等が兎角いふのも間違つて居る彼等も仕事がなくて困るから騒ぐとでもいつて來れば又何とかすべきであらうに頭から何ゆゑ指名せぬかと出られてもそれはこちらの權限にあるといつてゐた

咸興の萬歳橋

架替移轉か

【咸興】朝鮮水電といふ大變殺な發電工事が開始せらるゝお蔭で咸興新興間約十マイルの有望な支線鐵道が出來やうといふ朝鮮鐵道咸鏡線はいよいよ有望に入つて今度は又城川江流水堤工事着手の機につれて咸興監獄所や藥劑場が敗地にかゝるのでどこかへ官營移轉といふ事になるらしい。詳細は豫測の結果に待たねば判然せぬが移轉が實現すれば三年中には名物萬歳橋も架け替を要する折柄大和町を一線に對岸とつらねる事になつて咸興市街の體裁上からも好都合な話である

待たれる平元線

十一月には開通

工事は思つた程困難ではない

永田平壌工務所長談

【平壌】平元線の實地調査のため陽川郡方面へ出張中の永田平壌工務所長は十八日歸任したが工事の大體について語る「西浦から谷山迄は途中三ヶ所の樋梁および隧道を要する處があるが大體の地勢からいふと難工事ではない、工事期間は六ケ月位の豫定である今度の調査で設計に多少の改訂を要する事となつたのでその設計のすみ次第、請負入札を行ひ五月頃着手から着工する事となつて居る從つて十一月頃には完全に開通を見る豫定である、地方民の平元線に對する熱心であるのには驚いた」

大田學組會議

一瀉千里に可決

【大田】大田學校組合會議は既報の通り十五年度豫算戸別割等級賦課の各議案を附議せるを以て十八日午後一時から再會出席議員は原、野々村、高田、須田、黒田の五氏で白石管理者より詳細なる説明あり十五年度歳入歳出豫算金八萬七百五十圓は満場異議なく一瀉千里に可決し次いで戸別割等級および賦課規程案を審議せるが何れも無事可決六時閉會す

大邱豫算會議

【大邱】大邱府十五年度豫算案は二十二日午後一時より府協議會室において府協議會を招集附議するはず

平安造林讓與

【平壌】京城の中村組が去る大正八年造林貸付を受けて天然造林保育および造林事業に努力してゐた平南順川郡殷山面の貸付林はみごとな成林を遂げ近々讓渡する一大成林となつたのでこの程造林成功によつて讓與された、が平南道としてはかくの如き廣大な面積で成功讓與は今回が初めてゞあるなは順川郡殷山面慈母里の地元民が大正八年森林保護組合を設立して三百十六町歩のかしつけを受け天然植樹保育につとめた結果これまた立派な成林となつたので優良組合に讓與された

犬泥棒捕へてみれば

大豺の仕業

【平壌電話】最近平壌府外西城里方面では毎夜の如く畜犬が行方不明となるので平壌警察ではてつきり犬泥棒の所業とにらんで十七日夜は犬泥棒の現行を期して警戒して居たが午後十一時頃一頭の大豺が小犬を咬へて、七七聯隊裏山に逃走するのを發見し大騒ぎを演じたが遂に逃がした平壌では豺が人心に不安を一掃する事となつた

晋州面豫算會

【晋州】十七日午前十時より郡物産陳列所階上において十五年度晋州面協議會歳入出豫算會議を開催したが歳入出共十一萬九千六百二圓にて重なる新事業は汲取運搬、水道擴張費等で前年度より約一萬四千圓の増加である

船舶手數料

露領行漁船 廢止方交渉

【咸興】清津所在の露國政府査證官から露領航行漁船に對して旅券事務取扱經營費の船舶證明料及乘組員の健康證明料の交附を要求するのでわが當局では大部分の露領行漁船が廢止によつて除外されたが小型漁船であるにも拘らず貿易保護のためにその要求に從ひ漁場の實際を遵行して居る事は既報の通りであるが露國政府ではこの證明書の料として船から十圓宛も徴集するので漁民に大影響を來してゐる、右に對し咸北では近々抗議中であるが咸北と利害關係をひとしくする漁場主や船主は歩調を一にしてこの運動を成功せしむべく近日中同樣の交渉を開始するはずである。

劍道場落成式

【大邱】慶北當局では土木課の發起で武道奬勵の目的をもつて官舎敷地内に劍道場を新設したが來る二十日落成式を擧行し警察部長も出張のはずで式後師範には西野將一氏任命さる

南鮮體育競技大會

四月十七、八の兩日

鎭海運動場にて擧行

【鎭海】鎭海體育會同在郷軍人會同青年會主催で四月十七、八兩日鎭海々軍運動場において第二回南鮮體育競技大會を開催するはずであるが出場選手の規定は左の如くである

◆運動場 鎭海海軍運動場（一周三〇〇米トラック其他第一回と同樣）

◆期日 四月十七日午後一時半開會四月十八日午後五時閉會但し雨天にても決行す

◆受付期限 四月三日當所署信を以て打切とす

◆申込書 監督又は責任者より左記各項を具備する申込書を取纏め提示ありたし

一、團體（或は學校）名。一、選手、氏名

一、出場競技名（各選手につき）

一、監督者或は責任者名

但し普通の申込書に選手名連記して差支なし

◆選手資格 選手は人力車夫、力士たらざること（過去現在とも）所屬團體の都市或は郡に半年前より居住することを要す

◆團體資格 青年チームは一都市或は一郡の選手を以て組織し學校チームは在學生徒たることを要す

◆競技方法 青年團は各其チームの中等學校女學校、小學校は各同等學校間の對抗優勝旗爭奪戰とす

◆競技種目

（イ）青年之部（高等學校専門學校を含む）一〇〇米、二〇〇米、四〇〇米、八〇〇米、一五〇〇米、一〇〇〇〇米、二〇〇米ローハードル、四〇〇米リレー、一六〇〇米リレー、槍投、圓盤投、砲丸投（十二ポンド）走幅飛、棒高飛、ホスジヤンプ、庭球（軟式ダブル）（ロ）中等學校之部青年之部に同じ但し一〇〇〇〇米を省き五〇〇〇米を加ふ（ハ）高等女學校之部五〇米、一〇〇米、二〇〇米、四〇〇米リレー、走幅飛、走高飛、ホスジヤンプ、庭球（軟式ダブル）（ニ）高等小學校之部（男子）一〇〇米、四〇〇米、走幅飛、走高飛、四〇〇米リレー、圓盤投（少年用小）（ホ）普通學校之部（男子）高等小學校之部に同じ（ヘ）尋常小學校之部……

遼河解氷

汽船近く入港

【營口】十五日頃われたる遼河の氷は直に解氷し河北と渡船にて往復を開始した近海郵船の遼陽丸は二十日大連又は古洋行の南昌丸は十七日淡路丸と前後して入港する豫定である

懐徳金融組合

いよいよ新築

【大田】金融組合として逐年組合員増加し事務も從つて繁激を來しつゝある大田懐徳金融組合は事務室の狭隘をつけ既報の通り新築移轉に決し道技手において設計中の處近く完成の運びとなつたので二十二日理事組合評議員會を開催して承認を得更に當道の認可を申請し二十五六日頃には工事の入札に附する豫定であると。

桑園品評會

咸南で開催

【咸興】近い將來に産繭十萬石突破を豫想して積桑園の改善に努めた結果咸南道では一面に積極した桑園の管理を充分ならしむべく本年から郡單位の「桑園品評會」を開催して優良桑園表彰の爲に優勝旗十二本を新調し各郡農會に配布することになつた

國境新義州に

道立醫院新設要望

新年度に實現か

【新義州】唯一の國境都市新義州に醫療機關が乏しいので道立醫院の新設要望の聲が起こつて平北道評議員加藤鐵治郎氏が國境視察の際に出迎への途中これを陳情する處あつたがその結果かあらぬか知事一行と打合せに際し西崎衛生課長を帯同した事實あり更に西崎課長は十六日渡京し道立醫院視察の爲出張した、聞く處によると本府では新年度に新義州に道立醫院を設置する意向あるも敷地の關係から未だ決定せぬ模樣であると過日三矢警務局長を訪ひ新義州の醫療機關の乏しいことを訴へた時も局長は非常に同情してゐた大都市建設大堤防擴張あり近き將來に十萬の人口を包容する大都市として内鮮人醫師僅かに十名に滿たぬ……は甚だ乏しい狀態で常に重病患者は安東滿鐵病院のお世話になつてゐるが準備上それすら出來ない事もあると云ふ悲さである其處で我々は是非道立醫院の必要を叫ばざるを得ず取敢ず運動を開始したが何しろ一方に商業會議所中學校等の新設運動もせねばならず此の際新設を望む事は出來ないし然し本府が現在の新義州に同情して此の計畫ありとせば敷地の提供位は容易である、我々は斯の運動を始めたから此の際新義州以上には出來ないまでも是非實現を期する一日も早く實現さるゝ事を渇望する

產繭二萬石

突破の記念品

【咸興】あまり突な企てゝ格恰な記念品を見出し得ず記念祝賀會のみで済まして居た咸南産繭二萬石突破記念祝賀會では今回『自在織』風の丸に咸南の文字を浮かせ繭一個と鐵瓶をあしらつた織物たばこ入一を謝製し關係者に配布する事になつた。

北青儒林總會

不正で流會

【咸興】儒林總會北青支部では名の儒林參集、北靑郡校に區域内三百余名參集して總會を開き役員選擧を行つたが支部長李洪瑞一派の運動により不正投票ありと紛糾し金額の多いものから順次當選……[illegible]

船舶給水會

社設立

【釜山】釜山港における船舶給水問題は給水業者が府との契約に基づく指示事項をふまず濫りに船の非難を受けかんがみ府當局では府營に改めようか、或は官制として認可者を整へてみたか今回三島一平山本伊勢吉氏等中心となり釜山船舶給水株式會社を創立する記念の下に目下同氏等は創立準備を進め一方府當局に諒解を求めてゐる……假設議長に推選され創立趣意書を提起者理事者提案通り満場一致可決午後四時盛會裡に閉會した。因に近く各方面において發起二名の選擧を行ふはずである

……の投票を採るべく」規定の投票によらず庭に小孔のある箱間から大小不同の氏名入竹箸を振出すこととし甚だしきは振り添へた竹箸を……に顯せられ議事の進行を……上常任の會合はお流れとなつて散會した

海外視察講演會

【仁川】仁川教育協議會は昨年度末から……講演として左の通り開催多數來聽を歡迎すと 三月二十六日午後六時、九時ソビエット露西亞の印象 鐵道局旅客課長佐藤作郎氏 ヒリツピンと南洋視察談 商業學校長赤木萬次郎氏（於公會堂）

動亂と貨物

貿易商困る

【釜山】埠頭から天津へ輸出した萬種は二萬噸以上で倉庫在荷は十萬噸以上であるが本年は天津の動亂につき陸上の者はその形勢を見つゝありて輸送を控へ居るため日下天津へ送る貨物は僅に三百噸内外に過ぎず早く天津の動亂が終らされた際常地貿易界に及ぼす影響は甚大である

迎日郡農會總會

迎日郡農會總會は十……日午前十時より浦項公立普通學校において擧行したが會員……一千四百四十七名代表者六十三名で迎日郡守が主行を……假議長に推選され創立趣意書……

卒業式

江原道師範 十九日午前式を擧行したが卒業生は三十名で道内において就職口は全部きまつたなほ新入生は三十名を募集して居る處へ二百四十名の應募があつて前年に比して減少してゐるが相變らず盛況である入學考査は本月二十八日、三十一日の兩日であると

黄海道師範 海州黄海道師範學校第四回卒業式は來る三十一日擧行するはずであるが卒業生の振分けは海州八名、延白四名、松禾殷栗は各二名、瓮津、長淵は一名である

鎭南浦高女 鎭南浦公立高等女學校では二十日午前十一時より講堂にて第八回卒業式擧行のはずであるが本年卒業生は三十八名で大部分は家庭に入るもので更に上級學校への志願者は二三に過ぎずと然して本年新入生は百十名の豫定で入學試驗は四月一二の兩日擧行すべしと

地方人

◆小西盛介氏（江原道内務部長）十八日大田經由公州へ

◆細井彦之助氏（同財務部長）同上

◆金潤晶氏（忠北知事）十八日來田同日歸任

◆孫坂久松氏（仁川郵便局長）十九日來田同夜京城府へ

◆新任咸北内務部長 十八日赴任挨拶として各方面歴訪

◆新田仁川税關長 十八日午前十時四十分仁川發列車にて赴任

◆西勝人氏（平北衛生課長）道立醫院視察の爲十七日京城を經て十六日浦項到着視察の上十七日歸途に向つた

地方集會

◇光州郡農會 十八日午後三時より光州郡廳に於て發起人會を開催協議の結果四月上旬之れが創立總會を光州小學校講堂に於て開催

◇小川吉原庶務主任送別會 晋州郡庶務主任として六ケ年間勤續せし小川増太郎氏のため十六日午後七時より晋月に於て盛大なる送別會を開催

◇税關長送迎會 新舊仁川税關長送迎會は十八日午後五時より公會堂に開催出席者百數十名に及び送迎の辭を述べ新舊税關長の答辭あり午後八時散會

卒業生と入學生

全南公立師範 第二回卒業生

安亨洙、尹國鉉、尹道鉉、郭承魯、姜永順、姜義鎮、姜智允、金榮謙、金益洙、金基哲、金景鎬、金五祚、金三玄、金昌燮、金宣中、金東燮、金容海、殷錦九、殷詳燮、呉璟俊、崔光吉、崔洪烈、崔世文、崔仲南、成殷九、曹恨才、曹卜煥、張延甚、趙萬吉、鄭亮極、丁風燮、丁來表、馬現郁、夫禎國、文達贊、朴蒸浩、朴錫樽、朴新權、朴柄七、朴營出、盧正鈞、李際台、李啓亭、梁銓承、梁炳訥、林炳頭、林鐘科、林東杓

光中新入學生

原島康、臼井三郎、岩下秋義、一色榮、日野莊、江口一雄、片岡工、大辻惟中、朴圭鎬、井手口春義、齋藤忠雄、玉井發、山本壯、森崎雅一、宮司啓治、福島正泰、增田貫、郡司忠男、石田義人、西野勇、山岡隆市、時政俊次、川久保鐵雄、山田恭郎、村上正二、上末親、立仙啓一、竹下丈夫、高野知正、吉田政雄、木田利光、酒井正男、吉田正、宮安武、佐藤政雄、大里秀麿、小川正二、中村清、福田英敏、岡林直枝、一甲治樹、知燦、平田三郎、渕田克巳、金甲銖、牧山甲文、山本龜夫、山川信男、古村尚己、田中秀憲、宮本正夫、島前健次郎、上田藤造、堀谷綱次、廣末寬義、黒川喜三次、塚本正治、塚本巖、井上一春、小川榮翔雄、朴鎬璨、西村律夫、土屋樹吉、井深和夫、上野宏四郎、木村猛、佐藤喜久夫、寺崎彦之助、坂口聊三、郎伴正二、日下常、駒田正一、石川鮮一、白石正夫、橋本政友、森本正利、孫錫斗、小村宏、山川正二、尾崎溥、宮道明、吉次虎生、齋藤秀雄、相馬光男、井手亮一、梶豐三、千々松昌彦、山本孫夫、酒井正三、菊池保、大庭勇、山崎達雄、尾崎繁春、谷川利三、中川清、田段健次郎、築芳文、鹿野一郎、佐藤敏夫、大橋茂雄、久富際雄、宮長雄、漆川乃夫、荻原國雄、松坂信行、及川靜夫、大野一蔵、金正濟、内海定次、松井正五、吉野正

仁北商入學者

金光五、李得友、李範禹、李大郁、張二才、丁龍祿、金昌源、柳長範、鄭範福、金時浩、柳允迪、李鍾甲、張永順、金三順、金敬學、李完永、孫仁昌、宋熙錫、韓明春、孝泰龍、趙今年、金潤成、文奎植、張東賢、金個一、金演熙、宋太勲、鄭相浩、金秉龍、鄭榮和、白貴同、高元龍、李永浩、張三萬、崔鎮穆、張正來、金儀權、朴殿秉、中大成、金興松、金相瑩、金順務、官碩秀、張鳳祚、金昌淳、金永順、李吉龍、成昌龍、池成龍、李昌燮、金聖復、李璋鑑、李宇商、金德根、李斗王

大田商業 卒業生

姜有璘、西郷吉、樋容璘、李應元、林旬丁、朴千石、朴奨浩、曹醒煥、和地猛三、永吉一雄、金甲鎬、田中賀、椎名義雄、島田稔、鶴田朝武、川吉之助、金千萬、宋鎮永、宮牧原實、山田滿、三浦定次、千年勇、市原龍三、金井大作、金京俠、黄斗伴

大なる何物かを得たるが如き言外の强味を感得して……

生殖機能强精

腦病、神經衰弱 根本的一掃

性的煩悶者よ『解決』は服用にあり

腦神經衰弱者よ『光明』は一錠より

戸塚醫學博士 推奬

一回一錠 トツカピン

服用前…… 悲觀、絶望、暗黒

◇頭が痛い、ぼんやりする、まるで鍋をかぶつてゐるやうだ、今聞いたことを早や忘れた——眠いくせにどうしても眠れない——

◇手淫と房事過度の結果であらう——嫌はれるやうな陰鬱の減退感覺がまるきり無い、不満足、不満足——身體がだるい、仕事がしたくない、蒼白い顔、生きてゐるのが厭になる程だ——

服用後…… 歡喜、湧躍、光明

◇水晶のように澄んだ頭腦、忘れようとて忘れない記憶力の復活ぐつすり眠られた朝の氣持よさ、元氣が溢れるやうだ、すてきな氣分！

◇衰退一變して强精に、無上の幸福を完全に取戻した。頬は紅に色づき、精力は潑溂として、一歩一歩、性的に若返つて行く何といふ樂しさであらう！

藥價 廿五錠入 参圓（試用分） 五十錠入 五圓 一百錠入 拾圓 二百八十錠入 廿圓（大徳用） 用量 一回一錠 一日二回

發賣元 東京市京橋區新肴町八番地 丁子堂藥房 電話京橋（56）長五、五一一番 長四、六四〇番 長四、七五四番 振替口座東京七三二二番 大阪市西區立賣堀北通二丁目九番地 電話新町特長四五七番 振替口座大阪百六番

三越、白木屋、高島屋、松坂屋、松屋、大丸各藥品部大賣代理部其他

◎全國海外到る處の有名藥店にあり

品切等の地は發賣元へ前金注文送料不要、引替小包郵料實費申受

戀の淀君

（二百七）

松林伯知演
野口紅涯畫

元丈法師は槇野が言葉に元「それはそなたの嫉妬と申すことだ、よく申すではないか、女房のやく枠の深きは捨てもせずとやら、わしがあの淀月と約束をしたとて何ふてそのように思ひなるか、イヤ心の底は判らぬ、又かりにそのような事があつても、そなたを捨てよいと思ふか、この八平次が本當は槇野、そなたじや」槇「エー、何をいふのでございます、そのようなこと聞く耳は持ちませぬ、あなた「わたしを何うかして騙せおはせようと思うてをりますが、さうく騙されてはをりませぬ、あなた程悪い人はござりませぬ、アー口惜しい」元「これ、さう泣いたところで仕方がない、さアさそれでは今宵はそなたはおやしきに戻つて何れ機嫌よき折、聚樂第に來られるよう、その時ねんごろに話もいたさう」槇「この槇野を馬鹿と思つておいでゝございませう、しかし槇野は正直者でござります、あなたのような不正直な悪者ではござりませぬ」元「さうだ、お前は正直である、そこを見込んでわしが女房に……」槇「モウ何もいふて下さるな、この淀捕」元「何で淀捕だ」槇「淀捕に違ひはござりませぬ、淀月様とのお約束、あなたは大それた男でございます、わたくしを捨て淀月様と夫婦になるばかりではなく、前田様がお館に忍び込み、三條様や秀丸様を殺害なさんと」いはれてびつくりいたした元丈、槇野のわきへ近づくと元「コレ、そのやうな事を口走つて余人が耳に入つて何んとする」槇「何うならうとかまひませぬ、捨られた女子の復讐、八平次は秀丸様を……ウーム、あなた、ウーム」傘を捨て槇野の口をグッと押へた八平次、元「これ、静にしろ、この八平次が頼みだ、何うかこの事ばかりはいうてくれるな、これ槇野、よいかそれとも飽までいうとあらばその分には捨置かぬぞ」この時槇野は元丈が押へしその手を払ひのけ、槇「捨置かぬといふて何うします、さア、わたしはこの事を申します、八平次は……」元「これ、静かにしろ」又も槇野の口を押へ、元「この腰の刀が見えぬか、これ〳〵がこわくはないか」ギラリ引抜いて八平次が槇野の傍をはなれて白刃をつきつけ元「これ、今度貴様がそのやうな事を申さばこれで切つてしまふ、命が惜くば黙つてをれ」槇「命が惜くば何でこのような事を申しませう、さア切るなら切つて下さい、この淀捕男の悪人、三條様と秀丸様を殺害なさんとする反逆人でございます」元「これ、槇野」白刃をつきつけた、この時槇野は、槇「わたしを切るつもりか、エーくやしい」といひざま八平次に飛つきました、フイに手元へ槇野がしがみついた事とて思はず元丈が手にいたしてゐた刀にて肩先を切つた、槇「アー、わたしを切つたく、この悪人、三條様と秀丸様を殺害なさんとする悪人共」いひざま又も八平次に組つかんとする」八「オッ、ヤアしまつた、切つたかアー情ない、からなつた上はもうのがれぬところ、槇野、貴様も往生しろ、俺が引導を渡してやる」槇「エー、この悪人」パッと槇をけつた元丈は一刀を振上げるよエイと叫んで槇野の頭上に斬付ました、ウム、といつたまゝこゝに絶命した、雨はたはやまぬ、この騒ぎをしつてかしらずか堀川の流れは變りなく、降る雨に打たれながら静かに流れてゐる。元「ふびんな事をしたものだ……しかしこれもこいつが運命、槇野を殺さねば内はこの身の出世が妨げ、どうも仕方がねえ、しかし死がいをこの館に棄てゝも置かれめえ、こいつは水郷と鯉の流れに流して遣る」、南無阿彌陀佛」紅槇の死骸を川に投げ入れ、元「殺生な事をしたものだ、アハヽ、それにしても俺が大評判すところ、こいつが嫉妬の余り他人にこんな事を話されては、この身はこのまゝではすまされぬ、何にしても運がいゝ、どれ、出掛よう」刀を鞘に納め、浴びた血を雨にて洗ひ、傘をひろつてそれを肩にして行かうとした、八平次、その後から、〇「コレ待て」と聲をかけたものがある」

通信教授 バイオリン尺八 マンドリン及ハーモニカ（學三味線） 以上各別個別講習師範十（贈物進呈） 規則書（切手七）大日本家庭音樂會

寫眞は 旭町二河原へ

西洋科 伊藤（?）醫院 東明 河内内科醫院

將棋新手合（六）

東京市日本橋區蠣殼町三ノ十三 滿州木村將棋所

△七段 溝呂木光治（東京）
▲初段 小松高丸（東京）

飛落

（圖は前號指了の局面）

[illegible]

（紙上棋譜）

持駒（△溝呂木氏 ▲小松氏 角銀歩歩 金香歩）

△六一玉▲九一角（ツ）△四七歩成▲五九金△五二玉（ワ）▲六四歩△同歩▲同馬△同銀▲同飛△六三歩▲六二金△四一玉▲六三飛△四五角▲五四香（カ）（以下次號）

溝呂木七段講評

▲（ヲ）九一角なる悪手なり六四歩と突けば如何に上手が防禦策を講じても必勝なり

△（ワ）五二玉と逃げる手順となりて危地をのがれる事が出來た

▲（カ）五四香打は勝敗に不拘良き手なり

物理療法

我社代理部へ
施術は毎日四時迄

△X線鍼灸……骨折や脱臼や骨膜炎等の疑ひが在つたら先づ最始に利用さるゝ事をお勧めします

▲適應症▼

▲X線療法……るいれき、結核、わきが、縮れ、肉腫、關節炎、肋膜炎、腹膜炎、神經痛、水蟲、にきび頑固な皮膚病等

▲「KS式ヂアテルミー」「ファラヂザチオン」……其他の療法：神經痛リウマチス、脚氣、神經系諸病▲胃腸諸病、腎臟炎、關節炎、月經異狀、其他慢性諸病

▲冷灼及エッソルビウム療法等いぼ、あざ、ほくろの除去、禿頭病の毛生、頑固な皮膚病等

暦

三月廿一日（舊暦二月八日）

▲七赤▲己酉▲先負▲破▲房宿▲一白

▼七赤●……移轉次第で困る事に遭ふ日、高き甲斐がある、東と西と壬が吉

▼八白●……注意に事を構へ敗退しのつかぬ結果となる乾と東と巽が吉

▼九紫●……目上の意見に從つて紛糾の解決する吉日、南と北と乙が吉

▼一白●……念に念を入れて臆すれば存外な失態を招く、巽と南北が凶

▼二黒●……大利は望まれないが健實に進める日、乾と巽と東が吉

▼三碧●……剣に位が高く見える足に注意、取引見合せ西と乾と壬が吉

▼四緑●……内輪にして利潤が過ぎて損をする日、西と乾と壬が吉

▼五黄●……穏かな日、正直は思ふ通りになる、午後は西と乾と巽が吉

▼六白●……目上の人の助けを得て仕事も順調日取は一黒と壬と庚が

古賀病院

（肺病・肋膜炎・結核專門）

演藝案内

喜樂館

▲十五日より封切
一、連續 秘密の扉 第二回
日活作品 砂田駒子、岡田時彥主演
一、紅涙悲恋 散りゆく情花 七卷
ドモン・ト氏（?）主演
哀しみ深き人生の姿と奇觀なる現代の世相を北一帰に流し漫遊なし
日活會社第二部時代劇
漫遊奇談 尾張三郎丸 七卷
市川市丸主演 嵐寛壽郎 松本田三郎
若山守公子の尾張大納言の三男に生れ豪壯の武者修行、人を驚へて愉快に漫遊する痛快無比の物語

大正館

三月十六日より封切 大映作品
松竹蒲田特作映畫 原作吉田絃二郎 新聞連載小説
現代劇 戀 妻 九卷
栗島すみ子 岩田祐吉 島田嘉七 鈴木傳明 新井淳 富士龍子 出演
ワーナーブラザース映畫 原作小ジョージシントン
大活劇 ウェスレイ・バリー主演 そばかす大統領 六卷
松竹キネマ超特映畫
阪東妻三郎 原作脚色 志波西果氏
松竹キネマ 京都作品
旗本 奇 王 八卷
阪東妻三郎 中村吉松 中村琴之助
マキノ
直營 黄金館
三月十八日封切
マキノ御室スタヂオ超特作品
東京大阪朝日新聞連載中
行友李風作 原作
時代劇 修羅八荒 前篇 七卷
大阪毎日新聞連載
原作 土師清二氏
松竹合映 三上於菟吉氏
家庭劇 日 輪 全十卷
マキノ名匠 大同 金井謹之助
監督 伊藤大輔
主演 夏川静江、助田國典
原作 マキノ、ミクニ映畫
現代劇 追はれし蛇 全五卷
伊藤龍 富田十三一

中央館

京城共榮映畫
三月十六日より
アシア興行聯合興行
現代悲劇 悲しき秀男 全五卷
小阪特作 後藤秋聲氏監督
大時代劇 覆面の怪傑 前後篇
アシア超特作 尾上紋十郎主演
市川百々之助 小長七郎 前篇 六卷
連續大時代劇 松竹下道子助演
コニバーサル社 決死探險の大映畫
北アラスカ突破 新編 全七卷
映畫界の驚異 大北征服
作勝手從來の招待券御入場は御斷中止候

キリンヤのシヤツ
◇◇キングストン・セミカラー特價提供
◇歐米雜貨・綿布毛織物卸
▽月刊ニュース・品質見本 御申越次第送呈
春物荷捌
□ミシン見習男女ヲ募集ス
十五歳ヨリ二十歳マデ作込ミ寄宿舎等完備・食事等給料ヲ支拂フ 委細ハ人事係ヘ照會ノ事
大阪市東區北久太郎町心齋橋通
キリンヤシヤツ株式會社
（支店）東京・神戸

軟い若筍
一罐あれば幾通りもの料理になる
日之出印筍（たけのこ）
日之出印罐詰には筍 松茸 グリーンピース（青豌豆） 牛肉其他パインアップル さくらんぼ 桃 栗等の果實及野菜味淋漬など澤山種類があります 何れも揃一流の罐詰で從來以上の良品です
C180

乳兒榮養
ネッスルミルクフード
滿足を與へます

牛乳に穀類分を配し伸び行くお子の生理的要求を充し獨特の風味は能くその御嗜好に適ひますから他の人工榮養品に失望せられる方にも必ず滿足を與へます。見本御入用の方は神戸市三宮郵便局私書函四一七へ御申込下さい。
藥店食料品店にあり
F.53

愛用家優待
新案 手鏡 進呈
金鶴香油
金鶴ポマード
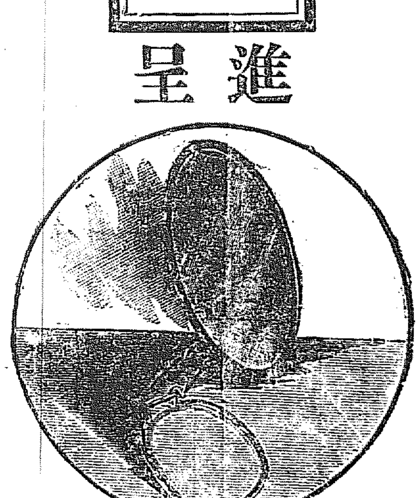
（贈品實物圖）
品質・優良・海外・宣傳（宣傳期間三月三十日迄）
最寄の藥店、小間物店、化粧品店に販賣致して居りますからお買求め下さい。破格の優美なる景品附であります
金鶴香油
▲金鶴香油【大瓶】
▲金鶴ポマード【別大瓶】
どちらでも【壹個お買上の方へ！
新案手鏡【箱入】壹個宛進呈致します
金鶴香油 金鶴の花石鹸 金鶴化粧品
本舗 野村外吉商店

本セル流行品大賣出し
來る二十日より五日間
片側帶新秀品陳列會
二十日より
新柄英子丸大賣出し 二十日より
可愛き御子達様のお好みもの御好き(?)のとりどりを御買上下さいませ 參上願ます
三中井

美顔（びがん）
の白粉は純無鉛の白粉ですから全く安心ですそれに特に良く附く理由がありますので非常な人氣に成つて居ります！

新着品 階上陳列
大賣出し
春の特賣
廿日ヨリ廿四日マデ 五日間
▲特價品として破格の安値で……
本場大島 西陣御召類 絹糸布尺 古渡金紗 本場銘仙 モス友禪 を提供いたします。
▲新着品として春氣分の旺溢せる新柄ばかりの
莫大小（メリヤス）ネル セル 帶 一側 が華かに階上に陳列してあります。
▲學生通學服は大小各種揃つてその堅實な品質は既に定評を戴いて居ります。
▲人氣者のモスリンは全く春向の柄ばかりを豐富に取揃へてあります。
冬ノ寒サモ彼岸マデ
京城 本町 丸一吳服店

刀を修得 7
怪帆船の犯行自白
三月廿一日から三日間京城公會堂に於て

永日財話
安東縣の鎭平銀
來栖健助

安東の輸移入品は貨物品と鑛物と雜貨。一半は上海その他から一半は日本からです。そこで邦商が支那から品物を買付けると次ぎには銀の買付が起る。殊に支那の商人が輸入で買へば上海渡しの銀塊を安東で賣る上海向を輸來する。爲替高なら銀の買つきと同一結果となり現銀移入ならその反對。希が賣ると邦商は銀を買ふが、邦商がその銀で寄天票を買ひこれを西城各地への代償金に充つれば、鎭相場はプラスマイナス變りがない。安東邦商が大阪雜貨を買つけると金を買ふから銀が安くなる。上海雜貨を買つければ上海爲替が高ける。爲替高は安東銀安となる。寄天票が政局變じて下落の傾向をたどる時、寄天票を銀に乘かへる者が多ければ銀の騰高を示し、諸金票に乘かへる者が多ければ金の騰高即ち銀安となる。大連銀があがれば大勢上騰と見て目さき師が買に廻る。次ぎに上海の安報が入ると周章して投げ退く。日本で政府が高ければ銀の買氣を誘ふ。も一つ先廻つて其米高を見て銀高と張る。こゝまで來ると雜潛の希安で銀が頭重しは當然すぎることになる。これ等狀況でまことに千變萬化の妙趣に富んで居る。

◇

安東シャンハイ間の爲替は邦商間の信用取引でありますから、大連上海の爲替は銀を金に替て日本側銀行を通じて大連上海の銀爲替、まれには大阪シャンハイの銀爲替を買ふのであります。かやうな次第で在安邦人は邦商と那商との別なくいやしくも輸移出商品を取扱ふ向きは必ず鎭平銀と日本金票とを對照として採算もしオッファーも出し注文も受ける。この相場の落付が爲替にあるのですからこゝに最近の相場を掲げて一ッ發算をとつて見ませう。

三月十三日の相場

大連銀現物	百十五圓
大連上海爲替	七十一兩六
安東上海爲替	九百八十五兩
上海日本爲替	六十二兩
安東銀（現物中値）	一圓六十三錢八厘

右の相場は各地の朝寄か前市の小安値ですから同一時刻の生きた相場であります。先づ日本上海安東の採算を試みませう。

前揭の相場を見ると

イ　日本金百圓は上海銀六十二兩であり

ロ　上海の千兩は安東の九百八十五兩である

ハ　然らば安東の銀一兩は日本金幾何に當るか

といふ問題が橫はつてゐる。即ちこれを連鎖法で解くと左の第一算式が立つ（例の誰人算盤で御座いますが……）

次ぎに大連上海安東の採算を試みやうとし前揭の相場を見ますと

イ、大連で日本金票の百十五圓は

ロ、大連銀票の百圓は上海兩の七十一兩六に當る

ハ、上海の千兩は安東の九百八十五兩に當る

ニ、然らば安東銀の一兩は日本金票の幾何に當るや

といふ問題です。前の通り連鎖法で行くと第二の算式が出來る。

日本金票 1.0 ……A
上海日本爲替相場……B
安東上海爲替相場……C
大連銀相場……D
大連上海爲替相場……E
安東銀相場……X

第一式 $\frac{A}{B \times C} = X$ 一、六三八

第二式 $\frac{D}{E \times C} = X$ 一、六三一

第一式の答と第二式の答は之れを當日の相場に比較すると孰れも現物の中値にひとしく後場は現物先物の寄付に同じであります。

◇上海日本間の爲替は大市場の勢力が籠もつてゐる。賣方も買方も幾百萬圓の利害關係を背負つてその相場を維持してゐる。大連上海の相場もまた然りである。殘る所の安東上海爲替相場が前二者に比して劣勢ではあるが矢張り爲替業者や銀取扱者によつて相場を建てられるのであるから爲替相場は何れも各地相互間の銀取引採算點を均衡してゐる。ゆゑに決して無茶な相場を持續しうるものではない。しかして爲替相場を基準として立つ所の安東銀相場には往々一時的の騰落があるとすることもある、その間隙に對しては銀號、錢莊、銀取扱、思惑師の連々から小僧に至るまで鵜の目鷹の目でねらつてゐるこれでは安東の銀相場なるものは地方的仕手の努力のみを以てしては大勢を動搖せしめ得ない。こゝに妙味がわく。人爲的でない、世界的だといふ所に投機の師匠が活用される。市場は貿易商や錢莊の鑑定眼から解放されて多數の勝負は國定自衣の紳士がおすなくと詰めよせ、米客派、薬利派、投機師の雄飛となつた。その中から眼識を持す者や相場嘲君の如き成金者を出すに至つては安東取引所も質に努力は、なは市場利用の方法や過去の圓形取の活舞臺であります。こひ論議を申上たいのですが餘り長くなりますから一とまづ休題と致します（をはり）

鉛供給協定說と朝鮮鉛鑛の前途
産額增加は確實である

內地における鉛消費高は一ヶ年約三萬五千噸內外で、其內の一萬噸約五千噸は三菱、藤田、高田、住友、古河等の內地鑛山から供給せられ、殘りの九萬噸即ち約四萬五千噸は輸入鉛でその內セルビー鉛や其他臨時にまぎれ込む鉛は粗にその大部分は三品となへられてゐる左の鉛がロンドン相場を標準として互に競爭してゐる。この三品は年々不同はあるがまづ

加奈太	タタナック鉛	五〇%
濠洲	ＢＨＰ鉛	三五%
印度	ブルマ鉛	一五%

の割合で輸入され、タタナック鉛は神戸カメロン商會が總代理店で販賣人をジェームスといふ又ＢＨＰ鉛は濠洲から神戸に派遣されてゐる東洋代表のキチング氏が本國と聯絡をとつて値段をだしてゐる如き狀態であるが最近濠洲と印度との間に日本に對する鉛供給に關し協定成立せりとの報あり、然しこれ等三ヶ國はいづれも英國殖民地でその間何等かの聯絡あるらしく、從いてキチング氏とジェームスの協定成立せば日本に對する鉛供給の大協定團が成立する譯で協定の成立は日本鑛業界に大影響をおよぼすこと勿論であるが一方朝鮮における斯界を見るに粗鉛は鎭南浦の久原製錬所が全部を占めてゐる、即ち鎭南浦の久原製錬所は大正五年來より鮮內鑛山の鑛石をもつて鉛の製錬を開始したが原鑛不足その他の事情によつて大正十年より休止狀態となり昨年滿洲清城子鑛區より原鑛の供給をうるに及んで復活し昨年七月より十二月に至る產額は粗鉛八十萬八千百八十九斤でその價格約二十五萬圓である、しかして鉛の相場は昨年同製錬所復活當時は百斤二十七、八圓であつたが目下二十二、三圓に下落してゐる

然し鉛供給協定が成立すると內地需要者はいきほひ出來るだけ原料を朝鮮に求むることゝなり前途は大に期待さるゝわけである元より協定は輸入鉛の勢力を全く排拭しうるほどの實力は朝鮮にないことはいふまでもないが粗鉛および鉛鑛の產額左の通り

粗鉛（單位千斤千圓）

年	數量	價格
五年	四六七	九三
六年	一、一七四	二九六
七年	四三七	一一三
八年	一、〇八八	二四三
九年	九七四	一八五
十年	—	—
十一年	—	—

鉛鑛（單位千貫千圓）

年	數量	價格
六年	一八七	四二
七年	一七八	八〇
八年	九六	三七
九年	二〇〇	一二五
十年	—	—
十一年	—	—
十二年	四	—

無盡藏の鉛
黒木鑛務課長談

金價の高騰も朝鮮にとつては無論結構な事に相違なきも殊に鉛、銑相場の昂騰は朝鮮の鑛業の發達上最も力強く感ずる次第ですなは ち內地の經濟は逆ふるにたるものなく殆ど輸入にまつといふ狀態であるが將來朝鮮鑛はその點においておい必ず斯界に重きをなすに至るべしと信ぜらる然かも鑛區ドシドシ資を投じて起業するに至つた事はその附近の鑛區を活用するに至らしむるもので有者の經濟のみに止まらず處理の上において效は國家的生產增加となつて國富增進上誠に慶賀すべき事と喜んでゐる

廢止しても
滿洲支店は
片山殖銀理事談

片山殖銀理事は滿洲へ出張の途次十九日朝入城した廿日夜まで滯在の筈

◇

財界もこれといつて別だん惡くなつたのでもないがむろん非常によくもならない。これは內地も朝鮮も滿洲も同じ事だ。殊に滿洲は不景氣で東大豆暴落の結果商品界をかき亂しまだ平狀に回復しない、なかんづく總糸布商など大打擊だらう。滿洲の銀支店三ヶ所は整理のため廢止されたがこれで鮮銀の滿洲財界に對する機能がうすくなつたとはおもはぬ。うすくなるとすれば廢止はしないはずであつた。滿洲における諸銀行の鮮銀持ち株を處分したとの說は何かの誤解だ。處分したことは全然ない

貨物收入良好

本年度の局線貨物收入は、月末迄の處では累計一、九九七、〇一一圓にして豫定收入に對し三三〇、五九六圓の赤を見せて居るが三月に入つての荷動非常に順調で從つて收入も毎日五六千圓は既に十一萬圓程七日現在に於て差引き付けたが今後此狀態を持續するものとすれば本年度の統計は於ては全然減收を見ない事になる事幾分の增收を見るかも知れぬ

爲替受拂高
本年二月中全鮮爲替受拂高左の通り（單位千圓）

	受	拂
朝鮮內	一〇、六三三	一九、七〇八
內地	二五、八一一	六、一七六
滿洲及	三、一二四	二、五五
外國	一三八	一〇八
計	三九、六九六	二六、二四九

代出金用途別
本年二月末に於ける京城組合銀行の貸出金用途別は左の如くである（單位圓）

	朝鮮	內地人	移入品
農業資金	一、九七三		
工業資金	四五、三八六		
商業資金	三五、七〇七		
其他	一五、一四一		
合計	一〇五、一〇七		
信用金類別			
現物擔保	二一、八七二		
證券擔保	二二、七七三		
計			

株式
利食の外は商内目立たず

引續き氣迷の折柄大阪の寄商を入れ小高く始めたが跡大阪氣鈍く漸落歩調を辿り引際大阪止め大新百化し一圓六十錢の急落を入れて人氣惡化し賣方盛に投げを呼び敗派の京取は三圓丁度と急落鈍合は四圓丁度に終りなかつたが大體に利喰の外には目立つた買物なく不勢に大引けした（前場）

▲京取四十錢安▲鐘新十錢安▲大新一圓五十錢安

京取短期（十九日）

	寄付	大引	前値	高値	安値
取前					
取後					
新前					
新後					
大新前					
大新後					
東新前					
東新後					
鐘紡					
大取					

（數字は[illegible]）

算定と日歩

	算定値	日歩
京取	[illegible]	[illegible]
大新	[illegible]	[illegible]
仁取	[illegible]	[illegible]
鮮新	[illegible]	[illegible]
朝新	[illegible]	[illegible]
東取	[illegible]	[illegible]
大取	[illegible]	[illegible]
東新	[illegible]	[illegible]
日新	[illegible]	[illegible]
鐘紡	[illegible]	[illegible]
久原	[illegible]	[illegible]

出來高 長期計 短期計 累計 一九、〇〇〇 三〇〇 四二九、〇〇〇

短期組玉表

	賣方	買方	差引
京取	九	七	八
朝新	三	九	一
大新	三	二	二
久原	五	六	三
仁取	四	七	四
安取		六	一

東京現株

東株	一八五、〇〇
鐘紡	二一二、五〇
郵船	八二、五〇
東電	一二七、〇〇
東拓	四一、〇〇
日石	七〇、〇〇
富士紡	二〇、六〇
強板	五分利公債

大阪長期

	寄付	大引
鐘紡	二六三、一〇	二六二、九〇
東新	一四八、四〇	一四八、〇〇
大新	一〇五、〇〇	一〇五、〇〇
大株	二二二、〇〇	二二二、〇〇
日魯	一二三、〇〇	一二三、〇〇
久原	一〇五、〇〇	一〇五、〇〇
同新	七一、九〇	七一、九〇
郵船	二六、二〇	二六、一〇

大阪短期

	寄付	大引
新鐘	二六二、八〇	二六一、二〇
大新	一四八、四〇	一四八、〇〇
同	一〇五、〇〇	一〇五、〇〇
日魯	一二二、〇〇	一二二、〇〇
久原	七一、八〇	七一、八〇
同新	二六、〇〇	二六、〇〇
郵船	七六、九〇	七六、九〇

期米
小口筋嫌氣投

大阪寄付チリ高歩調を移したるも當所は正米の軟弱と合みに買氣引立たず六兩の六十錢を高値に大阪の跡安と株安を受けて押し歩調を辿つて五十一錢の氣甘く引け（前場）

後場續て惡し

後場も續いて大阪安を入れ買物を呼んだが惡目前の人氣で下げ張つて居たが大たい惡い進商であつた（後場）

短期喰合尻

▲京取賣方大林四七〇、白井一五〇、新田一五〇、南四、六九〇、魚六一〇、金秀二六〇外三居代引一、七七〇▲同買方有田七四〇、田中一、二八〇、金龍一、一八〇、田中一、五一〇外一居

▲大新賣方、新田三五〇、南二六七〇、白樂一七〇、代引三一五〇▲同買方大林四三〇、白井一二〇、金龍五六〇、田中三一〇 成瀬四〇、新田二、一四〇、田邊三一〇、金秀一六〇、市川六三〇

強氣弱氣

暑い寒いも後岸までとやら陽氣の加減がよくなるに人の氣も自然強んで來る▲とまた相場の奴もどうやらゆるみそらになつて來た▲米を持つ人には昔から花咲き鳥啼ふ頃が一番危險だと云はれて居るだけに買方も割安物買ひで鼻を落さないやら熟許注意が肝要だ

弱持合ひ

大阪の軟調に三圓四十二錢の安値をつけたるも押目は小相場筋の買物あり五十錢摘みに返し持合に引（後場）

うである其外釜山で何程買付けたかふ問題であるが或消息通の說によると當仁川としては前月末に高松商店より二千石出した以來取引の出米て居ないから同系の全鮮買附米は合計二萬二三千石と見れば大差あるまいと

仁川（十九日）

	前場寄付	前引	後場寄付	大引
當限	[illegible]	[illegible]	[illegible]	[illegible]
中限	[illegible]	[illegible]	[illegible]	[illegible]
先限	[illegible]	[illegible]	[illegible]	[illegible]

出來高 當限（前）二〇、八〇〇石 中限（後）一七、〇〇石 合計 六、三九三、八〇〇石

安東株式

	寄付	大引
大新	一〇三、六〇	一〇一、六〇
久原	一四六、二〇	一四五、九〇
錦新	七一、七〇	七一、四〇
大阪東新	一四九、二〇	一四七、八〇
久原	一〇四、一〇	一〇四、〇〇
鐘新	七〇、七〇	七〇、五〇
大阪東新	一四六、〇〇	一四六、〇〇

	昨後場大引	本日前場寄付	同大引
當	一〇、七〇	一〇、七〇	
先	一〇、九〇	一〇、九〇	

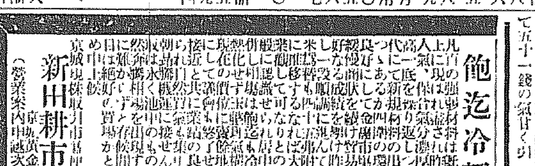

飽迄冷靜

九月十日以來上人氣の折に一氣に百圓を突破した人氣も其後は人氣が一變して弱氣となり惡材料の續出で百圓から一氣に九十圓台に大壓落となつて居たが今日の處は先づ一段落を告げ相場は[illegible]

山田買付實額
三萬二三千石

山田系の群山買附米は朝日精米所より丸七二三等米大阪沖著の三千五百十錢で一萬石を買附けたのを筆頭に田中商店より三千石木浦より三千石合計一萬六千石だけであるさ

正米標準値

丸キ四等	三三圓一〇
白米御値	三六圓五〇

商況
砂糖先高
限協成立で阪地は引締りつゝあるが當地は引締筋

正米
買控へ軟調

京城 依然賣急ぎ物はないが移出筋は原料共に買控の折柄にて人氣は續いて軟弱を示し丸キ〇處の持合閑散である

仁川 丸キ角チ三等三三圓四〇四等三三圓九〇▲南南四等三三圓二〇▲地廻米三三圓一〇信川四等三三圓八〇白米三三圓四〇▲細神力九錢九〇神力一二圓二〇▲大豆龍山一七圓三〇長端一七圓三〇▲白川一五圓四〇見當なるが買人の見送りに閑散模合みである

仁川穀物出入（十九日）

	入	出
大豆	三、〇二八	
白米	五、八四二	
玄米	六、五〇〇	
白米		六七九
玄米		九四〇

（單位：叺）

麥粉反撥
本日外麥は市價セント二分一と三十五錢を反撥して四圓四十五錢に戾し引返した社では四圓六十錢を發表したので當地現物も引締り鈴木ダイヤ四圓七十錢と十錢反撥を告げた

古期近物六四セント二分一と三十五錢に於ける會社の態度は注目されつゝあるが結局數日中に會社の當初聲明せる如く四圓五十錢迄反撥は可能性あらんと

青果（南大門市場十九日）

▲カブ十貫一圓二〇▲キャベツ四圓二〇▲ゴボウ五圓▲里芋四圓▲玉葱二圓▲馬鈴薯一圓五〇より二圓五〇▲王葱四圓二〇▲ウド一七圓▲白菜三圓五〇▲ホウレン草九圓▲赤甘藷四圓八〇▲芹百本一七〇▲クワイ一四圓▲胡瓜百本一七圓▲ワケギ十貫八〇▲水栗一圓▲蕪五圓▲リンゴ一圓四〇より四圓四〇げた

鮮魚（十九日京城魚市場）

▲十貫に付圓▲タイ六〇▲モエビ一五〇▲小エビ七〇▲カジキ七〇▲サワラ七五▲ヒラメ二五〇▲アナゴ二五▲ボラ二五▲タコ一八▲アソギ四〇▲赤貝一五▲チヌ四五▲カレイ一五▲ニシン一〇

大豆
龍山四等一六圓九〇長端一七圓二〇金汗一六圓五〇論證等一六圓二〇の持合

綿糸布（十九日綿絲布組合聯合會）

▲三二十エ一六七圓▲金剛山二〇四圓一▲飛犬一四〇圓▲雙三〇七圓▲扇面二五六圓▲孀女三三五圓

海外糖
キューバ實糖▲二弗四分の一▲ジャワ糖三四月限▲一ギルダ八分の三▲倫敦糖三月限一三志三片四分の三

大阪三品（十九日）

	前場寄付	同引	後場寄付	同引
三月限	二四〇、〇〇	二三九、〇〇	二三九、五〇	二三九、七〇
四月限	二四二、〇〇	二四二、〇〇	二四二、〇〇	二四一、八〇
五月限	二四六、九〇	二四五、九〇	二四六、〇〇	二四五、五〇
六月限	二四八、九〇	二四九、四〇	二四九、〇〇	二四八、九〇
七月限	二五〇、八〇	二五〇、〇〇	二五〇、六〇	二五〇、〇〇
八月限	二五一、六〇	二五一、〇〇	二五一、三〇	二五一、〇〇

滿洲生絲

	前場寄付	先限
前場寄	一七四、〇	一七六、九〇
同止		
後場寄	一七三、〇	一七五、六〇

大阪砂糖

	當限	先限
前場寄	二三、五五	二三、四七
同止		
後場寄		二三、四五

砂糖現物（日糖ＳＴ）
賣値 ……… 口値 ………

鋼平鋼

	本日前場寄	同大引
昨日後場寄	一、六三八	一、六三二
前場寄	一、六三六	一、六二六

海外經濟電報

倫敦銀塊	三〇片十六分の三
英米爲替	四弗八六仙八分の一
	十六分の一安
米棉	一二四弗二分の一
印棉	二十錢安
スチール株	四五弗八分の一
アナコンダ	一弗安
紐育銀塊	六五仙四分の三
	四分の一安
米棉 ミッドリング	
現物六四圓	先物六四圓

內地コール

	東京	大阪
翌日拂	一、五〇より	一、四〇
無條件	一、五〇より	一、六〇
七日通	一、六〇より	一、六〇
月越	一、七〇より	一、七〇

日銀帳尻

發行高	一、〇九六、〇〇〇	減 五三、〇〇〇
正貨準備	一、〇五七、〇〇〇	
發行餘力	一七、〇〇〇	增 五三、〇〇〇
貸出高	三六二、〇〇〇	減 一、〇〇〇

鮮銀帳尻

發行高	八八、三九一、〇〇〇
正貨準備	三九、〇〇〇、〇〇〇
保證準備	四九、八〇〇、〇〇〇

銀行取引停止處分 ▲北米倉町一ノ四三 德泰洋行業務執行社員 高橋夏雄

落穗を拾ふ

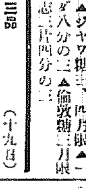

▲大正十三年十一月から十四年十月に至る統計を見て居ると▲飴が二萬八千七百七十斤六千五百圓といふもの數賀から釜山へ上げられて居る朝鮮アメは名物でもあるのにさりとては又など珍しかるべからず▲カラカサと下駄がシャンハイから神戸へ輸入され▲ツマヨウジがアメリカから横濱へ輸入されて居る日本ではないか▲江の島みやげが大阪物だつたり箱根細工が東京製だつたりそれから寶鳥居料子が……イヤ上さらアトのたゝりがおそろしい、あなかしこだ

信託業一般
朝鮮信託株式會社
仁川本町
電話一三一番

期米 仁川（十九日）

	當限	中限	先限
前場寄	[illegible]	[illegible]	[illegible]
大引	[illegible]	[illegible]	[illegible]

各店倭合せ

	賣方	買方
當限賣方	丸九一八〇〇▲丸マ九	
同買方	丸王一一〇〇▲金太二〇〇▲丸ウ五〇	
中限賣方	金盆四四〇〇▲ス丸二〇〇	
同買方	一〇〇▲丸マ五〇〇▲金太三九〇〇▲丸福二〇〇▲丸富一〇〇	
先限賣方	丸イ一五〇〇▲丸カ二〇〇	
同買方	丸ウ一〇〇〇▲金盆二〇〇〇▲丸平五〇〇▲丸宝九〇〇	

東京期米

	前場	後場
當限	四〇、〇〇	
中限	三九、九〇	
先限	三九、六〇	

大阪期米

	前場	後場
當限	四〇、〇〇	
中限	三九、九〇	
先限	三九、六〇	

神戸

	前場	後場
寄付	三六、〇五	三六、〇五
止め	三六、〇〇	三五、六六

下關

	前場	後場
寄付	三六、五〇	三六、四六
止め	三六、五〇	

桑名

	前場	後場
寄付	三六、九九	三六、八六
止め	三六、九七	三六、七四

鮮內延べ（十九日前場）

釜山 現物殼良部	三三、六〇
群山 現物殼良部	三三、九〇
大邱 現物殼良部	三三、三〇
江景	三四、〇五

京城手形交換高（十九日）

枚數	一、九二八枚
金額	一、四一二、一八八圓

資成積金の活動
和田商銀頭取談

當行の資成積金は鮮商業銀行の資成預金とし、多少從來のやり方をかへて非常に貯金者の便利を計ることとし、その後貯金額も大分增加し今では獎勵高が二百萬圓以上に上つた。

當行の資成積金は鮮商業銀行の資成預金と獎勵金を併せたものであつて、これは一般の貯蓄獎勵上からも極めて當務の進展のうへからも必要なるものと考へ、就任後間もなくこの二者を統一して三種の積金とし貯金者の便益を主とし、銀行に

寄附を受けて割戾を廢める
鮮米協會と船會社の交渉

朝鮮穀物商組合聯合會では天日、辻川、森、前田の四氏は安達商工課長と共に大阪に赴き十二日より十六日まで商船郵船にて前後四回にわたつて協定入船賃の割合を求め運賃割戾し增額について懇談したが商船郵船を除く以外はこれ

知らずくの中に多額の貯蓄が出來る點はなれば積貯の趣旨だ社合せなことであり、殊に當行の資成積金は最も有利な割合になつて居るから近き將來には數倍の獎約高に增加することも出來るであらうし貯蓄の積立と相まつて融資上多額の貢獻が出來ることゝ思ふ

支那の

（北京電報一日）…十六日……安部以下來北……全國各地に反響

一月二十三日上海商務總會上……電して日く奉天軍の山海關進出…… ………方の形勢こそその後…

近く判明する

一取調べ方につき總々疑惑ある處…一應本人の出頭を……にので…調べ取下つたが、更に十八日も夕方から八時まで總督裡に取調べが續けられ又々ひそかに歸れ家に…
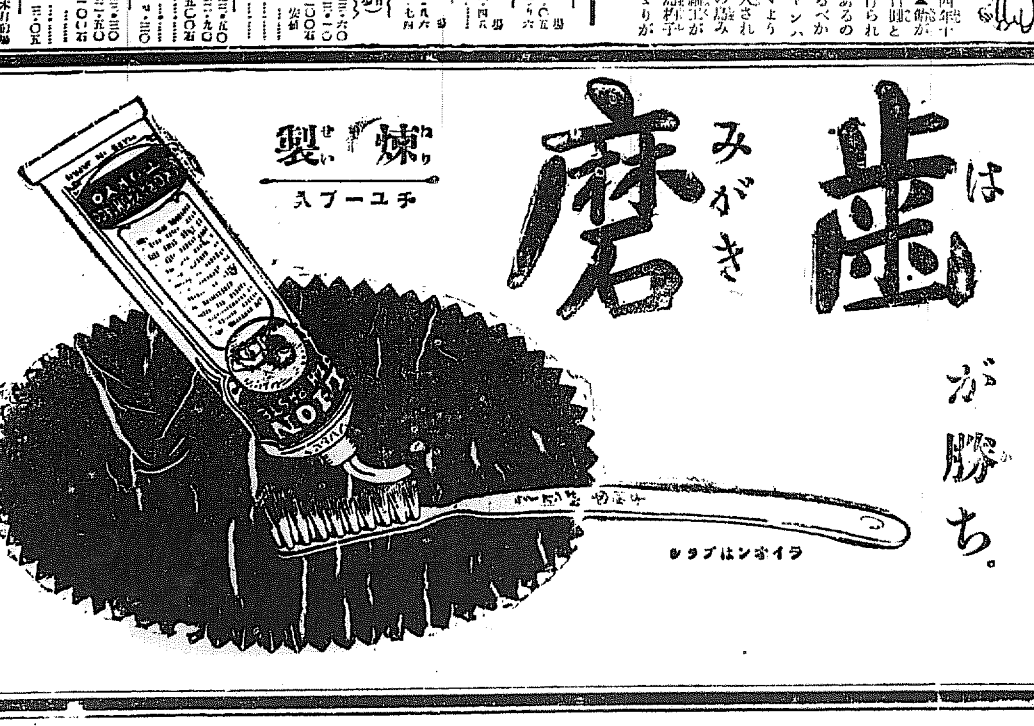
たかくて愈々本筋に入り近日中にその內容一切が判明するであらう